

IAC Chaco

INFORME DE ACTIVIDAD DE LA CONSTRUCCIÓN

Contenido:

RESUMEN:	1
1. NIVEL PAÍS:.....	2
2. NIVEL PROVINCIA:	6
3. ANEXOS:.....	10

Informe de la Construcción en el Chaco- CONES

El presente informe sintetiza una serie de indicadores del sector de la construcción e inmobiliario, con el fin de aportar información oportuna y describir el desenvolvimiento observado del sector de la construcción durante el periodo analizado; de manera que permita apreciar el desempeño del sector en la provincia, identificar la tendencia del mercado, comparar la evolución en sus diferentes sectores y respecto al nivel nacional.

Los datos, relevados por el equipo técnico del CONES de forma permanente, se obtienen de los informes mensuales publicados por el Instituto de Estadística y Registro de la Industria de la Construcción (IERIC: <http://www.ieric.org.ar>), de la Asociación de Fabricantes de Cemento Portland (<http://www.afcp.org.ar>), del Instituto Nacional de Estadísticas y Censos (INDEC).

Si desea recibir periódicamente este informe, por favor [suscribase aquí](#).

Aclaración importante de la presente edición: debido a la carencia de datos publicados por el INDEC no es posible realizar el análisis habitual de algunos indicadores como ser ISAC e ICC; por ello se decidió recurrir al Índice Construya del grupo Construya, para tener un indicador de actividad del sector, y al ICC elaborado por la cámara argentina de la construcción (ICC-CAC).

Coordinador Unidad Técnica Ejecutora:

-Dr. Lucas Ferrero-

Responsable Técnico del Informe:

-Cristian Stach-

Tel.: +54 362 4448491

9 de Julio 1535

Resistencia, Chaco, Argentina

ute@coneschaco.org.ar

www.coneschaco.org.ar

Resumen:

- El nivel de **actividad** en la construcción reflejado por medio del Índice Construya¹ muestra que el cierre del año nos encuentra un 11,9 % por encima de Diciembre de 2014 al tiempo que la coyuntura actual muestra un retroceso de 2,8 % respecto a Noviembre.
- El **Índice del costo de la construcción** tuvo en Diciembre una suba de 5,1 % respecto de Noviembre, donde se refleja una aceleración en el ritmo de incremento de los costos de materiales. En términos interanual el indicador creció un 32,3 %, la mayor marca del semestre.
- Los **despachos de cemento** en la provincia del Chaco que venían siguiendo la dinámica nacional empezó a mostrar diferencias luego de Octubre.
Para el *país*, desde Noviembre, los despachos mensuales de cemento muestran una caída respecto al mes anterior. En términos interanuales el dato positivo es que creció un 4,6% el consumo de cemento respecto a igual mes del año 2014, donde las ventas en “bolsas” fueron las que traccionaron. Además se superó por primera vez en la historia la marca de las 12 millones de toneladas durante un año.
En el caso del *Chaco*: las ventas cayeron durante Noviembre-Diciembre, tanto si vemos en términos intermensuales como interanuales, donde la mayor parte se da en la demanda de cemento a “granel”. Además y en términos relativos los despachos a “granel” cayeron más que en “bolsa” durante el último mes del año. La desaceleración en los despachos de cemento durante el último bimestre del año se ve reflejada en una tendencia-ciclo en baja; además la serie, sin considerar el efecto estacional, se vuelve a encontrar por debajo de su promedio histórico tal como sucediera a principios de año.
- **La cantidad de empresas constructoras en actividad**, con arancel IERIC al día, cerró de forma positiva el año en el Chaco, tal como sucede en el plano nacional. Además, al concluir Diciembre se encontraban 483 empresas al día (de las 23.492 registradas a nivel nacional), esto es 9% más interanual, es decir 40 empresas más que el año anterior.
- **El empleo² registrado en la construcción³** de la provincia del Chaco es otro indicador que sigue el comportamiento observado a nivel país. Así, el empleo formal provincial disminuyó durante los meses de Octubre-Noviembre, alejándose un 7,7 % respecto de Septiembre, no obstante el nivel de ocupación se encuentra un 14,1 % por encima de igual mes del año anterior. Siguiendo la misma línea, en el plano nacional hubo un retroceso de 3,3% desde Septiembre a Noviembre, aun así la cantidad de trabajadores del sector se ubica 7 % arriba respecto de Noviembre del año anterior. De esta forma, el empleo en la construcción parece mostrar una desaceleración luego de alcanzar un máximo en Septiembre.
- En igual sentido, **el salario⁴ promedio mensual de los trabajadores de la construcción** del Chaco sigue la tendencia creciente de los salarios nacionales del sector, alcanzando al mes de Noviembre y en promedio para la provincia los: \$ 9.440,2. Esto es una mejora de un 34,8% si tomamos como referencia igual mes del año 2014. En tanto que a nivel nacional la mejora salarial fue de 28,2 % interanual, llegando a los \$ 9.811,9.

¹ El Índice Construya, elaborado por el grupo construya, es un indicador privado que agrupa a once empresas líderes del sector.

² Dato provisorio.

³ Considerando los datos de la serie corregidos por el efecto que provoca la estacionalidad.

⁴ Dato provisorio.

1. Nivel país:

- **El nivel de actividad** del sector construcción, estimado por medio del Índice Construya registró en Diciembre, considerando la serie con estacionalidad, un retroceso de 2,8 % respecto al mes anterior. Así mismo, respecto a igual mes del año anterior se ubicó 11,9 % por encima. De esta manera el indicador concluye el año con una suba acumulada promedio, desde Enero a Diciembre, de 8,5% por encima de 2014.

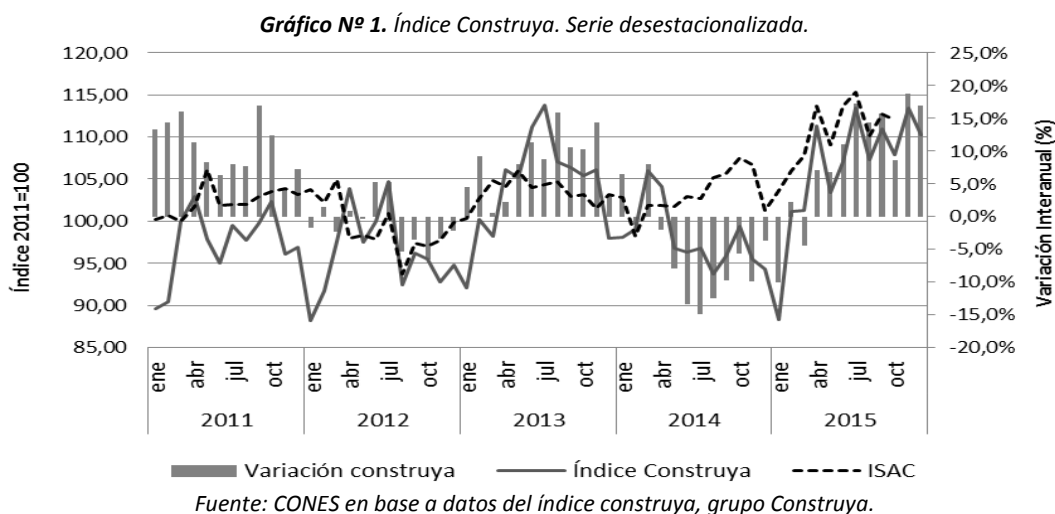

- Si bien no se dispone de datos que permitan descomponer por rubros como lo hace el ISAC, se puede presumir que se continúa con la tendencia que se había observado en Octubre, donde los rubros relativamente más ligados a la Obra Privada (edificios) fueron los que más crecieron. Los otros, relativamente más ligados a la Obra Pública (obras viales y de infraestructura), fueron los que redujeron su ritmo de expansión. Esto teniendo en cuenta el incremento de los despachos de cemento en bolsa al tiempo que se redujo el consumo de cemento a granel.
- **El Índice del Costo de la Construcción (ICC-CAC)** elaborado por la cámara argentina de la construcción, vino reflejando durante todo el año 2015 un comportamiento similar al Índice que confecciona el INDEC.
- Así en Diciembre experimentó un alza de 5,1% respecto al mes pasado y un 31,2% por encima del año anterior. Además la variación desde Octubre a Diciembre ya acumula 7,3 %. Esto se explicó en poco más de un 92 % por ajustes en el rubro “materiales”. Esto marca una aceleración en la tasa de incremento de los costos de “materiales” para la construcción.

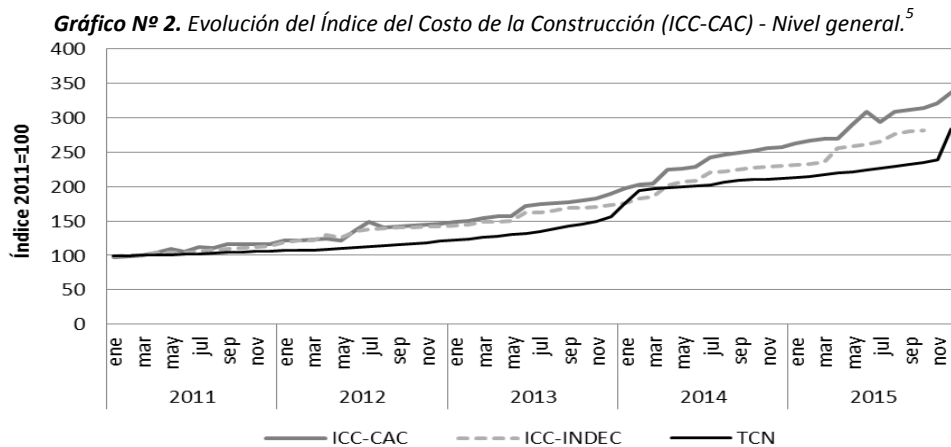

Fuente: CONES en base a datos del ICC nivel general, INDEC.

- Teniendo en cuenta la evolución del “nivel general” de costos en la construcción y el tipo de cambio nominal (TCN), podemos decir que tal como viene ocurriendo (desde Abril de 2014) el ICC se ubica por encima del TCN. De esta manera, al finalizar el mes de Diciembre la brecha fue de 19 %, lo que la ubica como la menor del año.
- Dentro de los rubros que componen los costos de la construcción: materiales y mano de obra, el primero es el que absorbió la mayor parte de la depreciación del peso debido a que es más transable que el trabajo, mientras que el salario sube por las paritarias del sector.
- Así el rubro “materiales” fue el que registró mayor aumento tanto intermensual como interanual.

Tabla Nº 2. Rubros que integran el ICC-CAC – Variaciones porcentuales.

Año	Mes	Variación mensual (%)			Variación interanual (%)		
		Capítulo 2011=100			Capítulo 2011=100		
		Nivel General (%)	Materiales (%)	Mano de obra (%)	Nivel General (%)	Materiales (%)	Mano de obra (%)
2015	Enero	2,1	1,6	2,7	32,5	35,6	29,7
	Febrero	2,0	2,1	1,9	31,5	31,1	32,1
	Marzo	1,0	1,6	0,0	31,7	29,7	33,4
	Abril	0,0	1,7	-2,6	20,2	27,3	12,5
	Mayo	7,3	1,9	15,8	27,8	26,3	31,0
	Junio	6,6	1,4	13,8	35,2	26,3	49,1
	Julio	-4,7	1,4	-12,0	21,2	25,3	18,8
	Agosto	4,8	2,0	8,7	25,1	23,9	28,9
	Septiembre	0,8	1,5	0,0	24,8	23,0	28,9
	Octubre	1,0	1,6	0,2	24,4	22,0	28,7
	Noviembre	2,0	3,6	0,0	25,5	23,4	28,7
	Diciembre	5,1	8,4	0,7	31,2	32,3	29,6

Fuente: CONES en base a datos del ICC, Cámara Argentina de la Construcción.

- A nivel país, **el consumo de cemento** luego de experimentar nivel récord en el mes de Junio (19,1%), mostró en los meses posteriores una caída interanual, tendencia a la baja. De esta manera cierra Diciembre con un crecimiento de 4,6% respecto a igual mes del año 2014, revirtiendo así la baja de

⁵ Tanto las variaciones interanuales como el promedio histórico se refieren al nivel general del índice de costo en la construcción (ICC).

Noviembre (-0,1 %), siendo el consumo en “bolsa” el responsable del crecimiento: 11,5 %. Mientras que el consumo a “granel” fue de -7,3 % (similar a Noviembre:-7,2 %)

- Así el consumo de cemento terminó el último trimestre del año con un incremento interanual acumulado del 7,5%. Ubicándose, en lo que va del 2015, siempre por encima de su promedio histórico. Esto representa un consumo de cemento acumulado a lo largo del año superior a las 12 millones de toneladas, marca nunca antes registrada.

Gráfico Nº 3. Evolución despacho de cemento – País. Serie desestacionalizada.

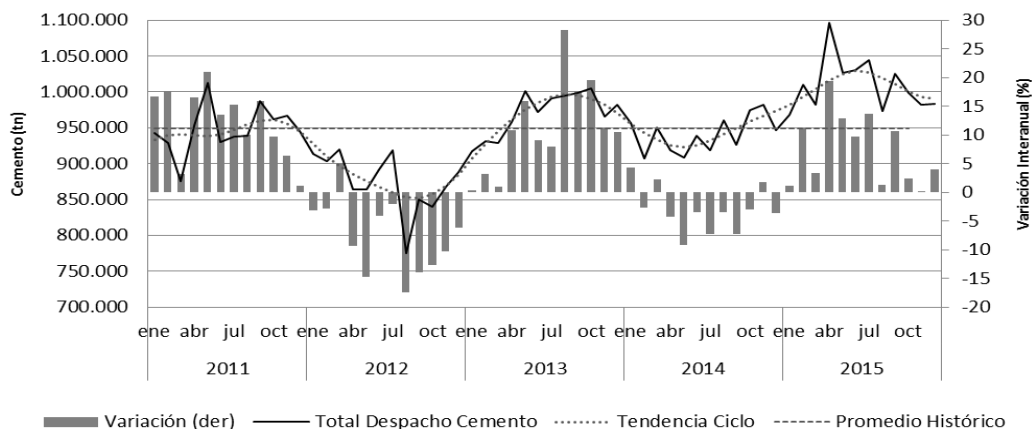

Fuente: CONES en base a datos de consumo de cemento Portland, IERIC

- En cuanto al total de **empleo sectorial**, que se había recuperado en Septiembre, tuvo nuevamente una caída durante Octubre y Noviembre, ubicándose en: 415.185 puestos registrados⁶. En la comparación con Octubre la caída fue de 2,7%, en tanto que la expansión interanual llegó a 6,8%. De esta manera el retroceso desde Septiembre a Noviembre es de un 3%, lo cual representa 12.898 puestos menos.
- El empleo acumulado promedio al mes de Septiembre se mantuvo en un 7,5 % interanual, reflejando la expansión desde comienzos del año.
- Con esta dinámica el volumen de ocupación en la construcción, luego alcanzar en Septiembre su nivel más alto desde el año 2011, muestra una desaceleración.

⁶ Este dato correspondiente al último mes se considera provisorio.

Gráfico Nº 4. Puestos de trabajo registrados. Total país.

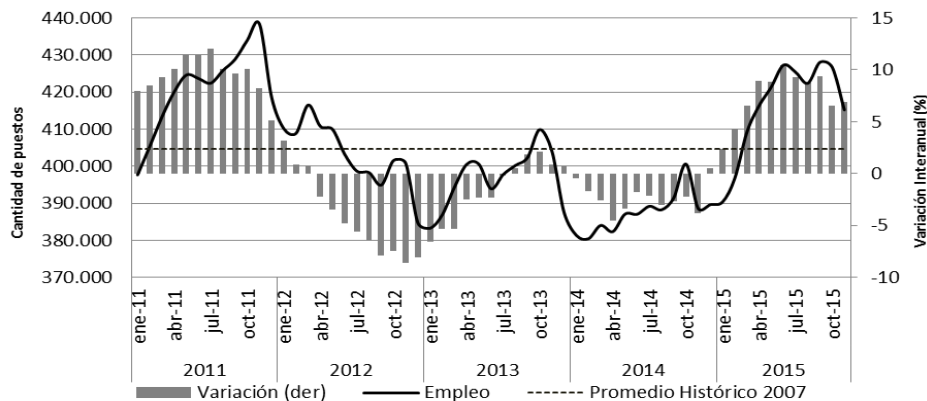

Fuente: CONES en base a datos de puestos de trabajo registrados, IERIC

- **El salario promedio mensual⁷** de los trabajadores registrados en la construcción a nivel país, para el mes de Noviembre fue \$ 9.811,9. Este dato representa una mejora del 28,2% respecto al año pasado.

Gráfico Nº 5. Evolución salario promedio – País. Serie desestacionalizada

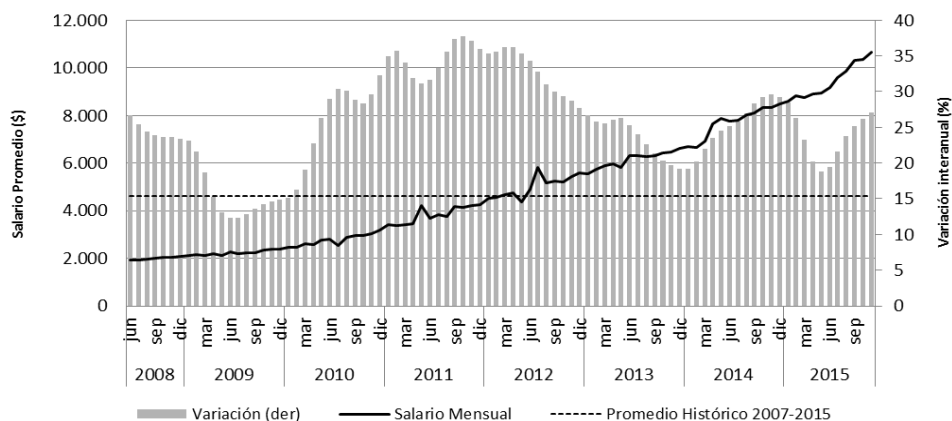

Fuente: CONES en base a datos de salario promedio total país, IERIC.

- **La cantidad de empresas** que desarrollan su actividad en la Industria de la Construcción al concluir el mes de Diciembre fue 23.492, un 1,7% más que en igual mes del año pasado, la menor tasa desde Abril lo cual pone en evidencia la desaceleración respecto a los meses anteriores.
- Tomando en cuenta el promedio histórico (que desde 2011 representa una media de 22.813 empresas) se observa que durante los últimos dos meses del año la cantidad de empresas en actividad se encuentra por encima del mismo.
- La desaceleración de las empresas constructoras en actividad se correspondió con una reducción del empleo promedio por empresa durante Noviembre, que se situó en los 13,8 puestos de trabajo registrados por firma constructora.

⁷ El salario correspondiente a los meses de Junio y Diciembre incluye el pago del medio aguinaldo.

2. Nivel provincia:

- **Los despachos de cemento** registrados para el mes de Diciembre evidencian una fuerte caída, tal como sucede desde Octubre. Teniendo presente la coyuntura mensual el retroceso fue de 14,2 % respecto al mes anterior. Solo en el último trimestre la venta de cemento cayó un 34,5 %. Si comparamos con el año anterior la merma para el último mes del año fue 6,9 %. Para encontrar un mes con tan bajo nivel de ventas de cemento es necesario ir a Diciembre del año 2008.
- El acumulado a lo largo del año, respecto al 2014, muestra una mejora del 6,4 %. En otras palabras: durante el año 2015 se consumió un 6,4 % más de cemento respecto del 2014.

Gráfico Nº 6. Evolución despacho de cemento - Chaco. Serie desestacionalizada.

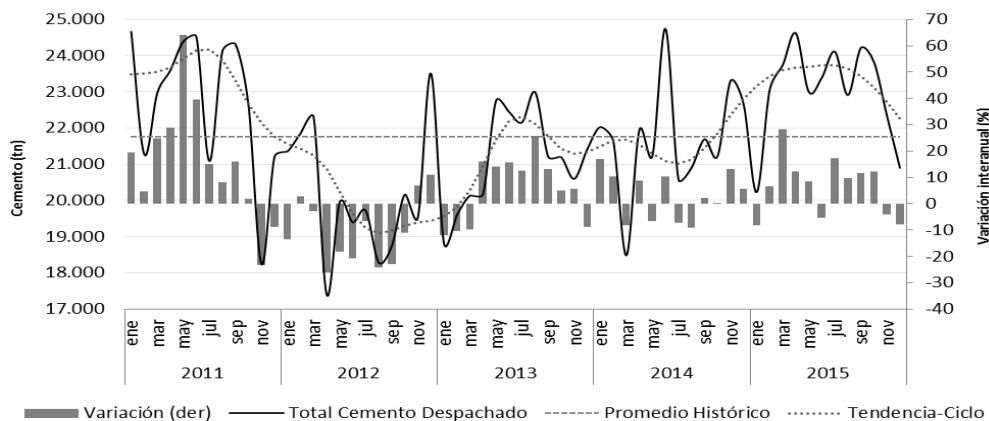

Fuente: CONES en base a datos de despachos de cemento, IERIC.

- En términos relativos, aunque los expendios de cemento cayeron, el despacho de cemento a “granel” fue el de mayor contracción. Este dato muestra el reajuste en la construcción, ya que anteriormente las ventas a “granel” venían marcando el ritmo de crecimiento. Desde Octubre a Diciembre la reducción de ventas a “granel” fue de 57,6 % y en “bolsa” un 23,8 %. Lo cual da cuenta también del menor ritmo de empleo observado.
- Así el nivel de cemento despachado por segunda vez en el año se ubica por debajo de su promedio histórico, siendo en Enero la última vez que esto ocurrió, evidenciando una tendencia-ciclo decreciente.

Tabla Nº 3. Despachos de Cemento Portland por tipo de envase. Variaciones porcentuales. Chaco.

Mes	Variación mensual (en %)			Variación interanual (en %)			Variación promedio acumulada (en %) *		
	Bolsa	Granel	Totales	Bolsa	Granel	Totales	Bolsa	Granel	Totales
Enero	3,3	-0,3	2,4	-11,2	10,5	-6,9	-11,2	10,5	-6,9
Febrero	1,2	16,9	4,8	12,5	-3,8	7,7	-0,7	2,3	0,0
Marzo	4,4	36,7	12,7	33,3	64,4	41,7	8,9	21,8	12,1
Abril	-1,2	8,5	1,8	0,8	21,3	6,9	6,7	21,6	10,6
Mayo	1,8	-9,4	-1,9	2,4	11,7	5,1	5,8	19,3	9,4
Junio	3,0	11,1	5,5	1,0	10,9	4,0	4,9	17,5	8,4
Julio	11,8	-6,7	5,8	14,5	5,6	11,8	6,4	15,5	8,9
Agosto	-6,9	1,8	-4,4	-1,0	13,8	3,1	5,3	15,3	8,1
Septiembre	17,6	17,4	17,5	-0,9	46,7	10,0	4,5	18,8	8,4
Octubre	-7,8	-2,3	-6,2	7,0	28,9	13,1	4,7	19,9	8,9
Noviembre	-19,7	-32,4	-23,7	-8,8	-2,2	-7,0	3,5	17,9	7,4
Diciembre	-5,2	-37,3	-14,2	-2,9	-19,7	-6,9	3,0	15,5	6,4

Fuente: CONES en base a datos de despachos de cemento, IERIC.

- **La cantidad de empresas** que desarrollan su actividad⁸ en la Industria de la Construcción al concluir el mes de Diciembre fue 483, un 9% más que en igual mes del año pasado⁹. Lo que concretamente representa la incorporación de 40 firmas durante los últimos 12 meses. Así, la serie se ubica por encima de su promedio histórico¹⁰ de 429 firmas.
- Esto indica que el Chaco continúa acompañando el ritmo de crecimiento de empresas en la construcción evidenciado a nivel nacional.

Tabla Nº 4. Empresas en actividad por tipo y actividad.¹¹ Chaco.

Año	Mes	Evolución de las empresas en Actividad por Tipo de Sociedad y Actividad. Enero a Junio del 2015							Total Gral.	Var Interanual
		Personas	Sociedades	Constructores	Contratistas	Subcontratistas	Total Gral.	Var Interanual		
2015	Enero	238	213	369	64	18	451	↓	-7,6%	
	Febrero	241	214	372	64	19	455	↓	-7,0%	
	Marzo	244	222	382	64	20	466	↓	-6,4%	
	Abril	250	226	389	66	21	476	↓	-4,4%	
	Mayo	182	184	301	52	13	366	↑	20,4%	
	Junio	201	195	325	57	14	396	↑	18,9%	
	Julio	209	205	339	59	16	414	↑	14,7%	
	Agosto	219	213	353	64	15	432	↑	13,7%	
	Septiembre	226	222	367	66	15	448	↑	7,7%	
	Octubre	232	227	376	68	15	459	↑	7,2%	
	Noviembre	240	233	387	69	17	473	↑	7,7%	
	Diciembre	246	237	398	69	16	483	↑	9,0%	

Fuente: CONES en base a datos de empresas en actividad por forma jurídica y carácter, IERIC.

- Considerando el efecto estacional de la construcción se puede decir que la actividad del sector reflejada por el número de empresas termina el año por encima de su promedio histórico (para el período 2011-2015) tal como lo viene haciendo desde Mayo.

* Comparación entre el promedio que el indicador ha alcanzado en los meses transcurridos del año, respecto al promedio del mismo período del año anterior.

⁸ Se consideran empresas en actividad aquellas que han abonado el arancel IERIC vigente.

⁹ El 30 de abril de cada año se produce el vencimiento del arancel anual, por tal motivo en el mes de mayo disminuye la cantidad de empresas con arancel al día, situación que se regulariza en el transcurso del año.

¹⁰ Se toma como promedio histórico al promedio simple de "cantidad de empresas" para el período 2011 a 2015.

¹¹ Sociedades incluye: sociedades de personas; S.A.; SRL; otras.

Gráfico Nº 7. Evolución de empresas en actividad – Chaco. Serie desestacionalizada.

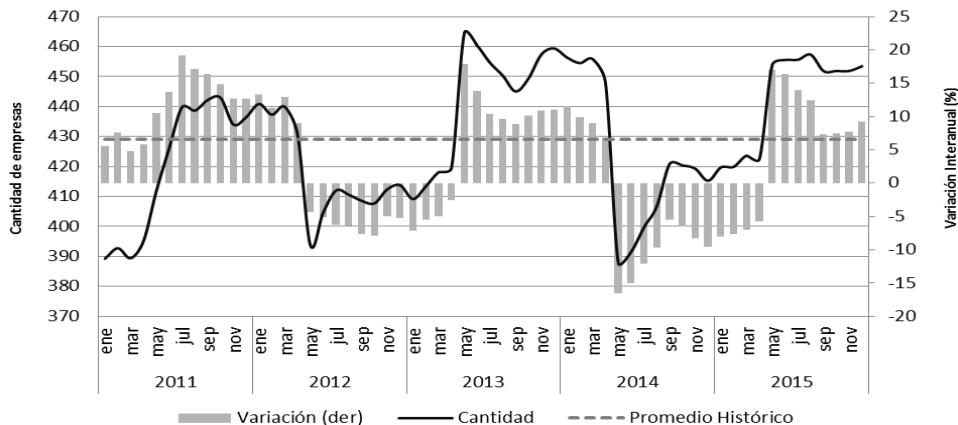

Fuente: CONES en base a datos de empresas en actividad, IERIC.

- **El empleo sectorial** evidenció un retroceso durante Octubre y Noviembre, luego de haber alcanzado en Septiembre un nivel récord de 10.508 puestos de trabajo registrados¹². Si comparamos Noviembre con Octubre el descenso fue de 7,3 %, mientras que la expansión interanual verificada llegó al 13,2%.
- Desde Septiembre a Noviembre la disminución de puestos registrados en la construcción es de 12,6 %, es decir: 1.333 menos empleados por la construcción.
- Por otra parte, el empleo acumulado es el mayor verificado desde Septiembre del año pasado: 9,2%. Que en concreto implica, en promedio, 949 personas más empleadas que durante el año 2014.
- Estos datos ubican al empleo en la construcción aún por encima de su promedio histórico, como lo viene haciendo desde comienzo del año.

Gráfico Nº 8. Puestos de trabajo registrados. Total Chaco. Serie desestacionalizada.

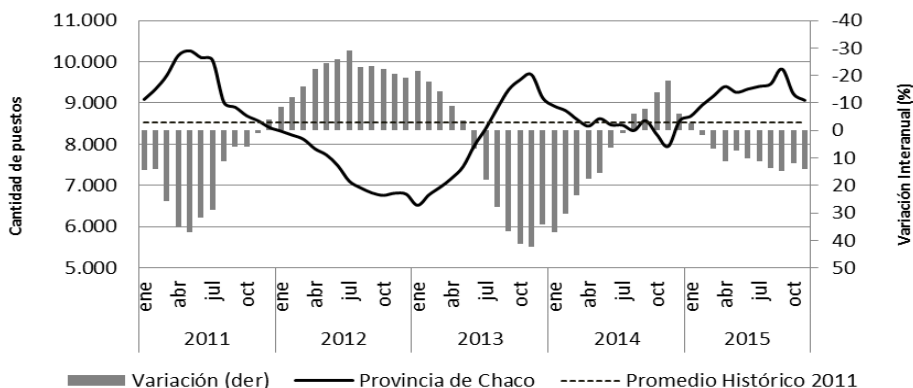

Fuente: CONES en base a datos de puestos de trabajo registrados, IERIC.

¹² Dato provisorio.

- **El Salario** promedio mensual de los trabajadores registrados de la construcción del Chaco continúa su ritmo ascendente, encontrándose al mes de Noviembre en \$ 9.440,2. Este nivel representa un 3,9% por debajo del promedio nacional.
- En comparación con Noviembre del año anterior, se observa una mejora del 34,8%. Este dato ubica al Chaco como la cuarta provincia con mayor incremento salarial interanual.

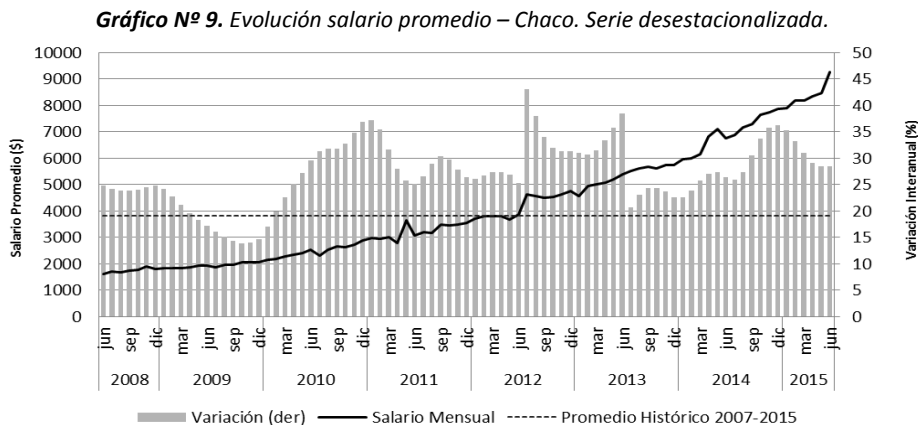

Fuente: CONES en base a datos de salario promedio construcción, IERIC.

- Además, si tomamos de Enero a Noviembre vemos que el salario acumulado respecto a igual período del año anterior fue 27,8 % superior. Es decir que: hasta Noviembre del año 2015 un trabajador registrado de la construcción en el Chaco tuvo un incremento en su sueldo de aproximadamente \$ 2224 más que en el mismo período del año 2014.

3. Anexos:

Gráfico N°11. Costo de la construcción – Materiales, mano de obra y tipo de cambio.



Gráfico N°12. Costo de la construcción - Capítulo mano de obra.



Gráfico N°13. Índice del Costo de la Construcción - Nivel por capítulos.

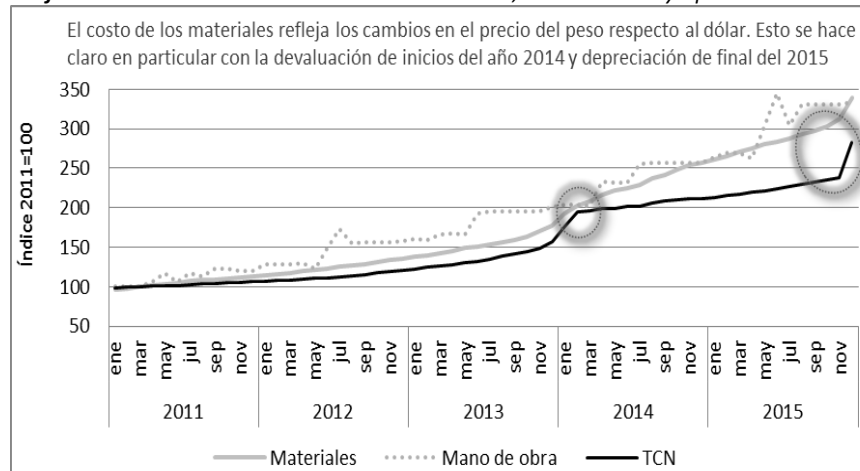

Gráfico N°14. Salario promedio mensual de los trabajadores registrados.

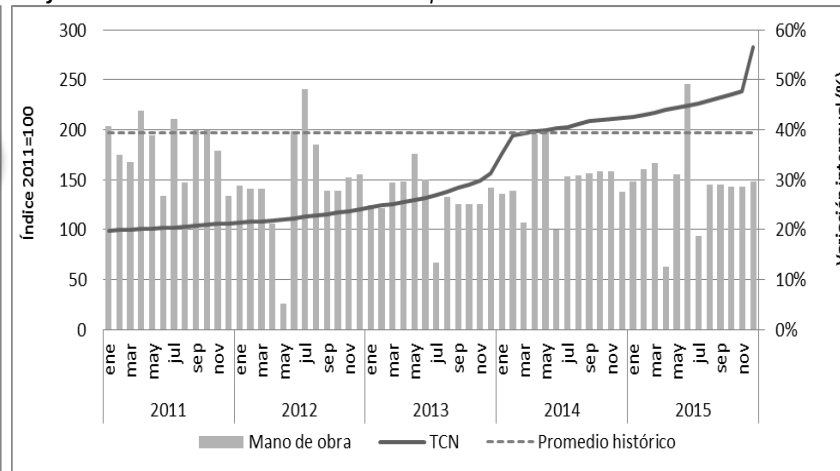

Fuente: CONES en base a datos de ICC nivel general y salario promedio construcción, IERIC.

Tabla N°5. Despachos de cemento Portland por tipo de envase - Chaco. Variaciones porcentuales.

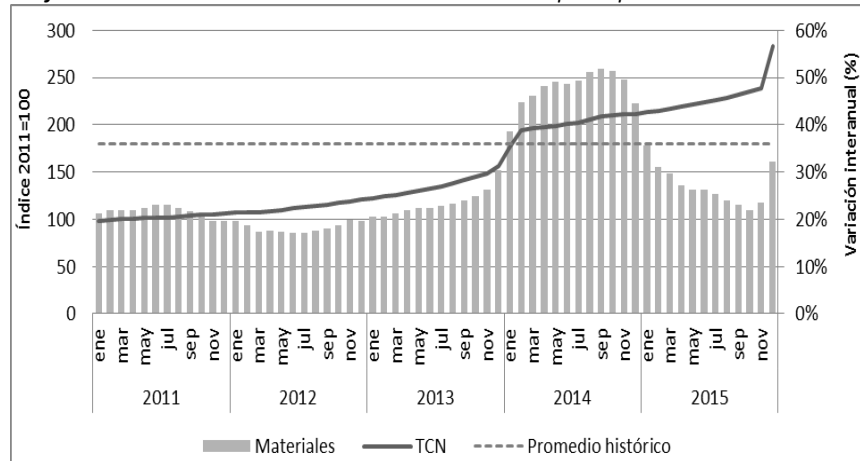
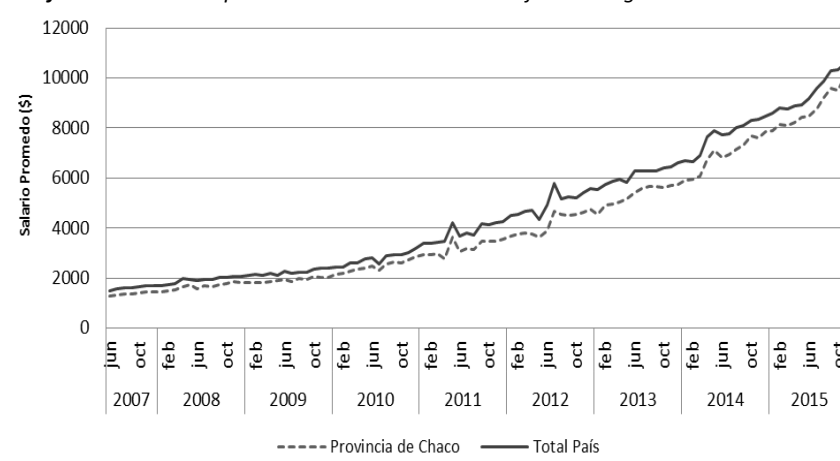
Año	Mes	Respecto de Promedio Histórico			Variación intermensual (en %)			Variación interanual (en %)		
		Bolsa	Granel	Total	Bolsa	Granel	¿Granel > Bolsa?	Bolsa	Granel	¿Granel > Bolsa?
2015	Enero	↓ 14.879,0	↓ 4.483,0	↓ 19.362,0	3,3	-0,3	↓	-11,2	10,5	↑
	Febrero	↓ 15.052,0	↑ 5.239,0	↑ 20.291,0	1,2	16,9	↑	12,5	-3,8	↓
	Marzo	↑ 15.708,0	↑ 7.162,0	↑ 22.870,0	4,4	36,7	↑	33,3	64,4	↑
	Abril	↑ 15.512,0	↑ 7.774,0	↑ 23.286,0	-1,2	8,5	↑	0,8	21,3	↑
	Mayo	↑ 15.796,0	↑ 7.042,0	↑ 22.838,0	1,8	-9,4	↓	2,4	11,7	↑
	Junio	↑ 16.277,0	↑ 7.827,0	↑ 24.104,0	3,0	11,1	↑	1,0	10,9	↑
	Julio	↑ 18.196,0	↑ 7.301,0	↑ 25.497,0	11,8	-6,7	↓	14,5	5,6	↓
	Agosto	↑ 16.944,0	↑ 7.431,0	↑ 24.375,0	-6,9	1,8	↑	-1,0	13,8	↑
	Septiembre	↑ 19.920,0	↑ 8.726,0	↑ 28.646,0	17,6	17,4	↓	-0,9	46,7	↑
	Octubre	↑ 18.360,0	↑ 8.524,0	↑ 26.884,0	-7,8	-2,3	↑	7,0	28,9	↑
	Noviembre	↓ 14.752,0	↑ 5.762,0	↑ 20.514,0	-19,7	-32,4	↓	-8,8	-2,2	↑
	Diciembre	↓ 13.985,0	↓ 3.614,0	↓ 17.599,0	-5,2	-37,3	↓	-2,9	-19,7	↓

Fuente: CONES en base a datos de despachos de cemento, IERIC.

Tabla N°6. Comparación entre cantidad de puestos y salarios – Chaco.

Año	Mes	Trabajadores	Salario Promedio (\$)	% Variación Interanual de		% Variación Promedio Acumulada	
				Trabajadores	Salarios	Trabajadores	Salarios
2014	Enero	7.763,0	5.336,0	34,4	28,2	34,4	28,2
	Febrero	8.020,0	5.286,7	28,9	21,0	31,5	24,5
	Marzo	8.109,0	5.545,6	22,1	21,5	28,2	23,5
	Abril	8.102,0	6.296,1	17,0	33,1	25,2	26,0
	Mayo	8.646,0	6.575,3	15,1	37,0	22,9	28,3
	Junio	8.784,0	8.647,8	6,3	26,6	19,6	27,9
	Julio	8.966,0	7.075,3	1,9	25,1	16,4	27,5
	Agosto	9.027,4	7.111,7	-4,8	25,2	13,1	27,2
	Septiembre	9.204,0	7.161,7	-7,0	33,7	10,2	27,9
	Octubre	8.943,0	7.422,9	-13,4	35,3	7,2	28,7
	Noviembre	8.190,6	7.000,6	-18,5	32,6	4,3	29,1
	Diciembre	8.187,0	10.189,4	-6,6	38,0	3,3	30,1
2015	Enero	7.473,0	7.036,8	-3,7	31,9	-3,7	31,9
	Febrero	8.107,0	7.222,6	1,1	36,6	-1,3	34,2
	Marzo	8.607,0	7.560,6	6,1	36,3	1,2	35,0
	Abril	9.048,0	7.574,8	11,7	20,3	3,9	30,9
	Mayo	9.267,0	7.682,7	7,2	16,8	4,6	27,7
	Junio	9.686,0	10.967,0	10,3	26,8	5,6	27,5
	Julio	10.024,0	8.784,2	11,8	24,2	6,5	27,0
	Agosto	10.313,0	9.106,1	14,2	28,0	7,6	27,1
	Septiembre	10.608,0	9.406,2	15,3	31,3	8,5	27,6
	Octubre	10.001,0	9.118,7	11,8	22,8	8,8	27,1
	Noviembre	9.274,8	9.440,2	13,2	34,8	9,2	27,8

Fuente: CONES en base a datos de salario promedio construcción y puestos registrados, IERIC.

Gráfico N°15. Salario promedio mensual y puestos laborales de los trabajadores registrados.¹³ – Chaco.

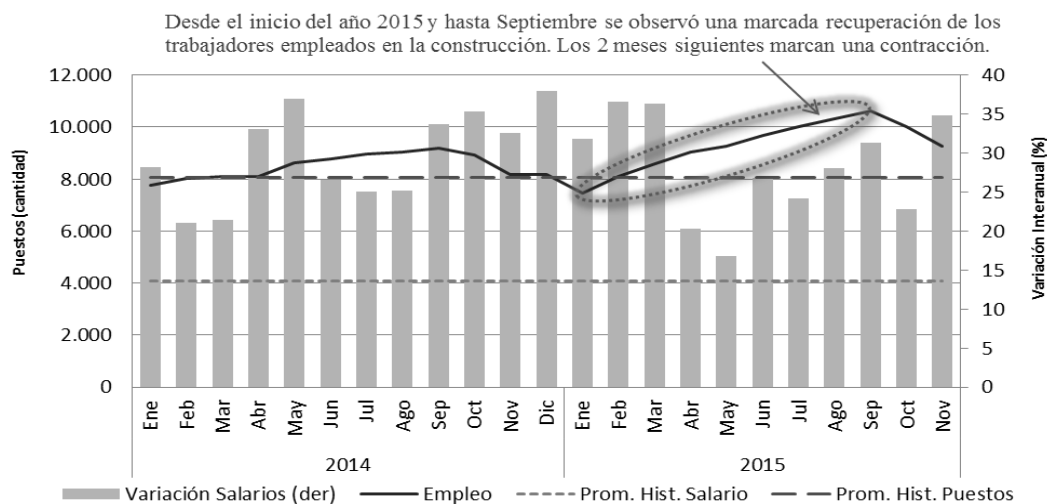

Fuente: CONES en base a datos de salario promedio construcción y puestos registrados, IERIC.

Tabla N°7. Empresas en actividad.¹⁴ – Total país y Chaco.

Año	Mes	Cantidad de empresas		% de Var. Interanual	
		Chaco	Total País	Chaco	Total País
2014	Enero	488	25.377	10,7	3,4
	Febrero	489	25.556	9,4	3,0
	Marzo	498	25.750	9,0	2,0
	Abril	498	25.963	6,4	1,2
	Mayo	304	17.832	-20,4	-12,2
	Junio	333	19.079	-17,4	-10,0
	Julio	361	20.094	-13,4	-8,9
	Agosto	380	20.751	-11,2	-8,9
	Septiembre	416	21.523	-5,5	-8,3
	Octubre	428	22.215	-6,6	-8,0
	Noviembre	439	22.693	-7,6	-8,0
	Diciembre	443	23.092	-8,5	-7,8
2015	Enero	451	23.428	-7,6	-7,7
	Febrero	455	23.678	-7,0	-7,3
	Marzo	466	24.118	-6,4	-6,3
	Abril	476	24.601	-4,4	-5,2
	Mayo	366	19.130	20,4	7,3
	Junio	396	20.214	18,9	5,9
	Julio	414	20.958	14,7	4,3
	Agosto	432	21.592	13,7	4,1
	Septiembre	448	22.240	7,7	3,3
	Octubre	459	22.800	7,2	2,6
	Noviembre	473	23.242	7,7	2,4
	Diciembre	483	23.492	9,0	1,7

Fuente: CONES en base a datos de empresas en actividad, IERIC.

¹³ El salario correspondiente a los meses de Junio y Diciembre incluye el pago del medio aguinaldo.

¹⁴ Empresas con el arancel IERIC al día.