

## RESUMEN

---

### 1. Encuesta de indicadores laborales. Gran Resistencia y Total De Aglomerados –EIL.

- Según el Ministerio de Trabajo, Empleo y Seguridad Social la cantidad de trabajadores, esto es asalariados registrados del sector privado, ascendió a 6.093.214 en el tercer trimestre de 2020 para el Total País. En el Chaco, la cantidad fue de 71.858 para el segundo trimestre de 2020.
- La variación anual total del empleo formal en el sector Industrial para Gran Resistencia fue de -0,9% para el tercer trimestre de 2020. El sector construcción presentó una variación de -12,4%. Para el sector comercio y servicios se observó una variación de -2,5%.

### 2. Encuesta Permanente de Hogares. Gran Resistencia, NEA y Total País –EPH.

- Para el II trimestre de 2020 la Tasa de desempleo para el conglomerado de Gran Resistencia fue de 7%. A nivel país el desempleo fue de 10,9% y región NEA 6,9%.
- Para el II trimestre de 2020 la Tasa de actividad para el conglomerado de Gran Resistencia fue de 39,8%. A nivel país fue de 38,76% y para la región NEA 35,66%.
- Para el II trimestre de 2020 la Tasa de empleo para el conglomerado de Gran Resistencia fue de 37,1%. A nivel país fue de 34,5% y para la región NEA 38,93%.
- La tasa de informalidad laboral de los asalariados del Gran Resistencia fue de 29% para el II trimestre de 2020.
- El índice de empleo vulnerable del Gran Resistencia representó para el II trimestre de 2020 el 21%.

### 3. Evolución de la masa salarial en el Chaco y en el Total País.

- Las variaciones interanuales indican una tendencia a la baja que, a partir de mayo de 2019, comienza a revertirse pero aún en terreno negativo.

## ENCUESTA DE INDICADORES LABORALES. GRAN RESISTENCIA Y TOTAL DE AGLOMERADOS –EIL-

---

En base a la Encuesta de Indicadores laborales (EIL) del Ministerio de Trabajo, Empleo y Seguridad se presentan las variaciones anuales y trimestrales de la evolución del empleo registrado del sector privado en Gran Resistencia, y Total de Aglomerados. Posteriormente, se exponen las variaciones en el empleo registrado del sector privado que los sectores de Comercio y Servicios, Industrial y Construcción tuvieron para Gran Resistencia y el Total de Aglomerados.

Evolución del empleo para Gran Resistencia:

Variaciones interanuales:

- Desde el tercer trimestre del 2018 se registran retrocesos en este indicador, macando en el tercer trimestre del 2020 una caída del 2,5% durante el mismo. Cabe mencionar que esta es una caída menor a las observadas en la mencionada etapa.

Variaciones trimestrales:

- Los resultados del cuarto trimestre del 2019 al segundo trimestre del 2020 son caídas fuertes en este indicador, especialmente por la situación generada por la pandemia. Durante el tercer trimestre del 2020 se observa un aumento del 2,3% con respecto al segundo trimestre posibilitado por la flexibilización de las restricciones.

Evolución del empleo para Total de Aglomerados:

**Variaciones interanuales:**

- En relación a las variaciones interanuales puede apreciarse una destrucción neta del empleo formal desde el segundo trimestre de 2016. No obstante, a partir del segundo trimestre de 2017 se aprecia una recuperación que continúa hasta el segundo trimestre de 2018 pero con una desaceleración desde el cuarto trimestre de 2017. Las variaciones interanuales para el tercer trimestre de 2020 resultaron en una muy fuerte caída del 8,8%.

**Variaciones Trimestrales:**

- Respecto a las variaciones trimestrales puede observarse un constante deterioro desde el primer trimestre del 2018. Durante el tercer trimestre del 2020 este marco un retroceso del 0,3%, lo que define casi dos años ininterrumpidos de caída en la generación de empleo formal.

**Evolución del empleo registrado del sector privado para Gran Resistencia y Total de aglomerados**

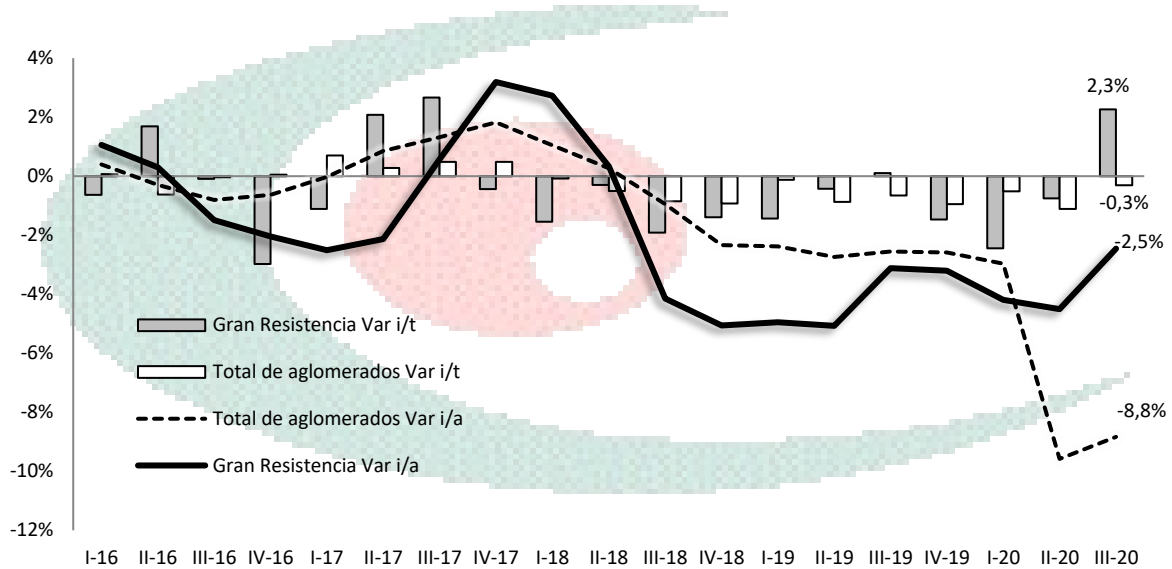

Fuente: CONES en base a la Encuesta de Indicadores Laborales del Ministerio de Trabajo de la Nación.

### **Evolución del empleo registrado del sector privado por sectores**

- Respecto a la variación trimestral total del empleo durante el tercer trimestre de 2020, en Gran Resistencia se observa una variación de 2,3% respecto al trimestre anterior. Para el total de aglomerados la variación fue de -0,35%.
  - ✓ Las variaciones trimestrales del sector industrial<sup>1</sup> para Gran Resistencia indican una tendencia a la baja desde el cuarto trimestre de 2017 que llega a su mínimo para el tercer trimestre de 2018. Posteriormente se observa una recuperación. La variación fue de 0,7% para el tercer trimestre de 2020. Por otro lado, para el Total de Aglomerados la variación de este tercer trimestre fue de -0,1%.
  - ✓ En el sector de la construcción se observa una variación de -1,1% para el Total de Aglomerados mientras que para Gran Resistencia fue de 16,3%.
  - ✓ En el sector comercio y servicios, para el Total de Aglomerados hubo una variación de -0,3% mientras que, para Gran Resistencia la variación para el tercer trimestre de 2020 fue de 0,8%.
- En relación a la variación anual total del empleo, en Gran Resistencia se aprecia una tendencia a la baja desde el cuarto trimestre de 2017. La variación fue de -2,5% para el tercer trimestre de 2020. Por otra parte, para el Total de Aglomerados la variación fue de -2,9%.
  - ✓ El sector industrial muestra una tendencia bajista para Gran Resistencia a partir del cuarto trimestre de 2017. La variación para el primer trimestre de 2020 fue de -0,9%. Para el Total de Aglomerados la variación fue de -2,5%.
  - ✓ En el sector construcción, la variación fue de -12,4% para Gran Resistencia en el tercer trimestre de 2020 mientras que, para el Total de Aglomerados la variación fue de -18,5%.
  - ✓ Respecto al sector comercio y servicios la variación el para Gran Resistencia fue de -2,5% y para el Total de Aglomerados la variación fue de -1,3%.

---

<sup>1</sup> Recordamos que en el tercer trimestre de 2015 el empleo en el sector industrial representa el 10,6%, en el sector construcción representa el 13,4% y en el sector comercio y servicios el 66,2% del total. Dichas relaciones aproximadamente se mantienen.

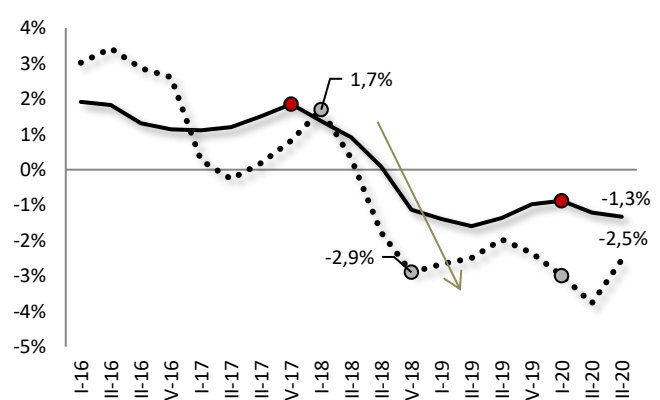
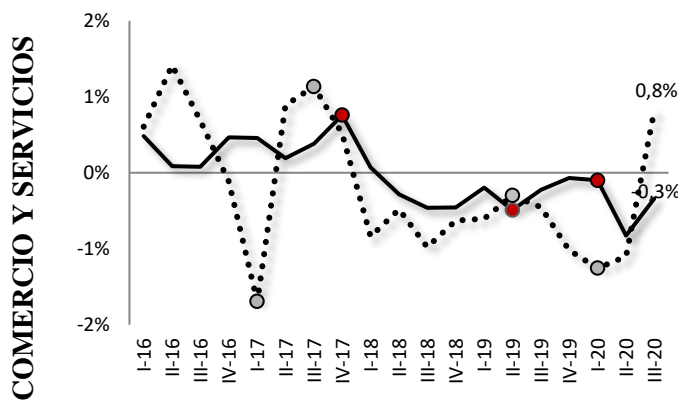
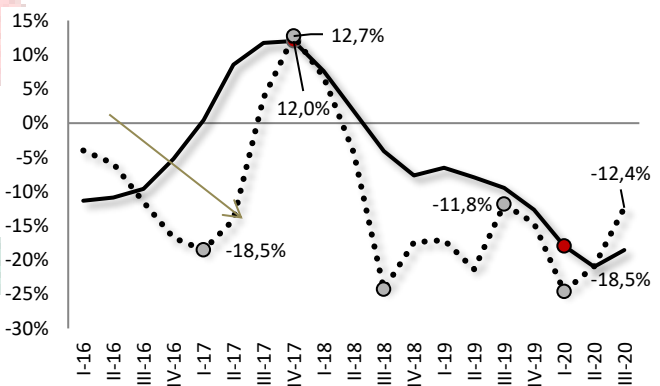
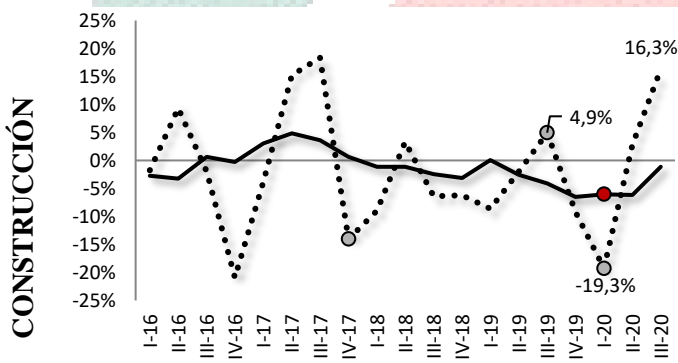
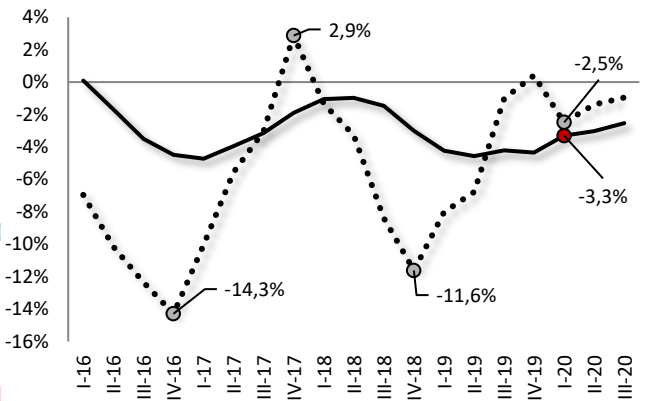
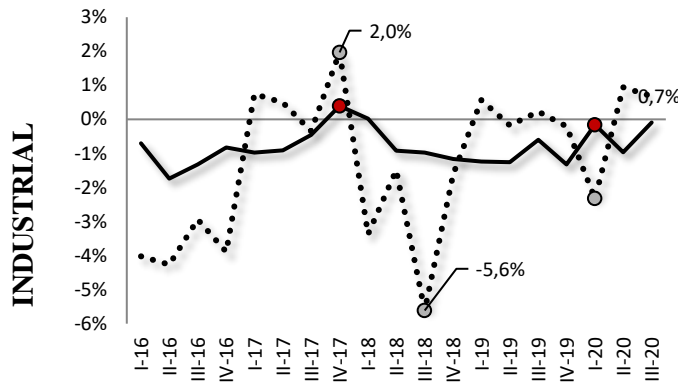
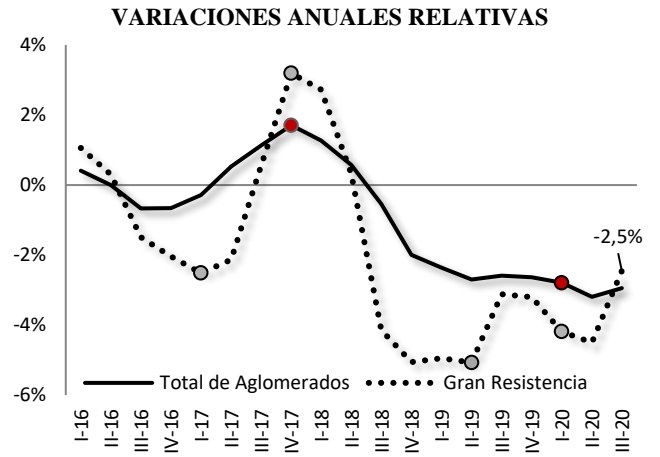
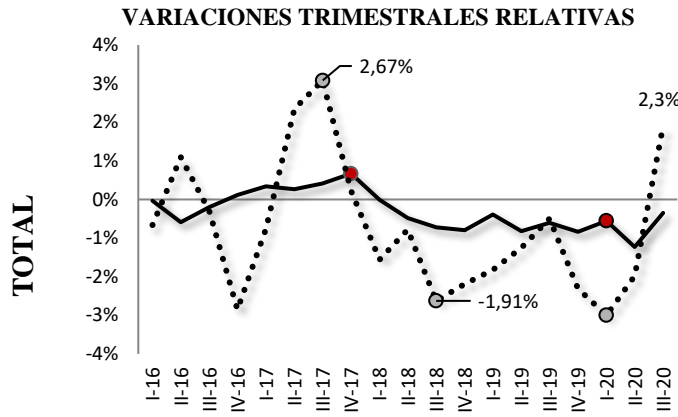

Fuente: CONES en base a la Encuesta de Indicadores Laborales del Ministerio de Trabajo de la Nación.

— Total de Aglomerados ..... Gran Resistencia

## ENCUESTA PERMANENTE DE HOGARES. GRAN RESISTENCIA, NEA Y TOTAL PAÍS –EPH.

---

A continuación, se exponen los indicadores del mercado laboral elaborados en base a los microdatos de la Encuesta Permanente de Hogares – EPH INDEC<sup>2</sup>- para el Gran Resistencia, la región NEA y el país. Cabe resaltar que sólo es una estimación muestral y no poblacional.

- Para el II trimestre de 2020 **La Tasa de desempleo** para el conglomerado de Gran Resistencia fue de 7%. A nivel país el desempleo fue de 10,9% y región NEA 6,9%.
- Respecto a las **tasas de actividad**<sup>3</sup> se observa lo siguiente:
  - Para Gran Resistencia, el II trimestre del 2019 fue de 34,95%, mientras que en el II trimestre<sup>4</sup> de 2020 fue de 39,8%.
  - A nivel regional NEA, el II trimestre del 2019 fue de 39,9%, en tanto que el II trimestre de 2020 fue de 35,6%.
  - En promedio a nivel país para el II trimestre del 2019 fue de 45,2%, mientras que el II trimestre de 2020 fue de 37,8%.
- En lo que refiere a la **tasa de empleo**<sup>5</sup>:
  - Para el Gran Resistencia el II trimestre del 2019 fue 34,2%, mientras que, para el II trimestre de 2020 fue de 37,1%.
  - La región NEA presentó para el II trimestre de 2019 una tasa de 37,96%, en tanto que, para el II trimestre de 2020 fue de 38,93%.
  - El promedio del país presentó una tasa de 41,2% para el II trimestre de 2019 mientras que para el II trimestre de 2020 fue de 34,5%.

---

<sup>2</sup> Las tasas del mercado laboral son calculadas según la metodología utilizada por INDEC, para ver al respecto en [http://200.51.91.245/argbin/RpWebEngine.exe/PortalAction?&MODE=MAIN&BASE=EPH\\_BASE\\_FINAL&MAIN=WebServerMain.inl](http://200.51.91.245/argbin/RpWebEngine.exe/PortalAction?&MODE=MAIN&BASE=EPH_BASE_FINAL&MAIN=WebServerMain.inl)

<sup>3</sup> Entendemos por tasa de actividad, al porcentaje entre la población económicamente activa y la población total. La EPH asume como parte de la PEA a todas las personas de 10 años y más que en un período de referencia corto tienen trabajo y aquellos que sin tenerlo están disponibles y buscan activamente un trabajo. Son parte de la PEA tanto los ocupados como los desocupados. *EPH INDEC Conceptos de Condición de Actividad, Subocupación Horaria y Categoría Ocupacional* pp.2.

<sup>4</sup> En el informe técnico provisto por el INDEC sobre el 3er trimestre de 2019 se comunica que se invalidaron los resultados del aglomerado Gran Resistencia debido a la detección de inconsistencias. Por esta razón no está incluido en la EPH del tercer trimestre de 2019. Para mayor información consulte: [https://www.indec.gov.ar/uploads/informesdeprensa/mercado\\_trabajo\\_eph\\_3trim19BCC9AAAD16.pdf](https://www.indec.gov.ar/uploads/informesdeprensa/mercado_trabajo_eph_3trim19BCC9AAAD16.pdf)

<sup>5</sup> Entendemos por tasa de empleo, al porcentaje entre la población ocupada y la población total. *EPH INDEC Conceptos de Condición de Actividad, Subocupación Horaria y Categoría Ocupacional* pp.3.

### Evolución de las Tasas de Actividad, Empleo y Desocupación. Gran Resistencia

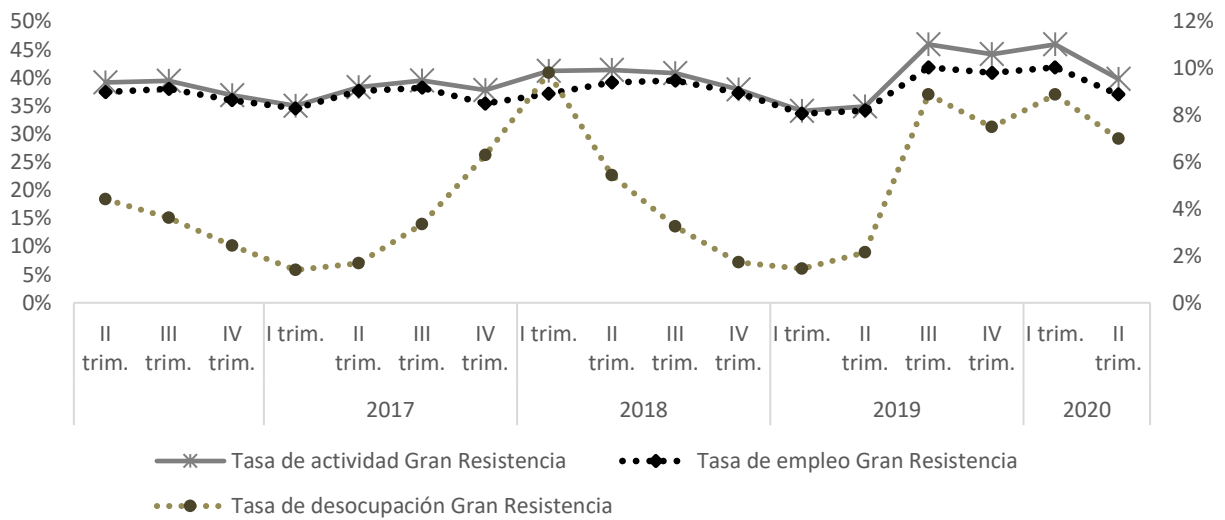

### Evolución de las Tasas de Actividad, Empleo y Desocupación. NEA

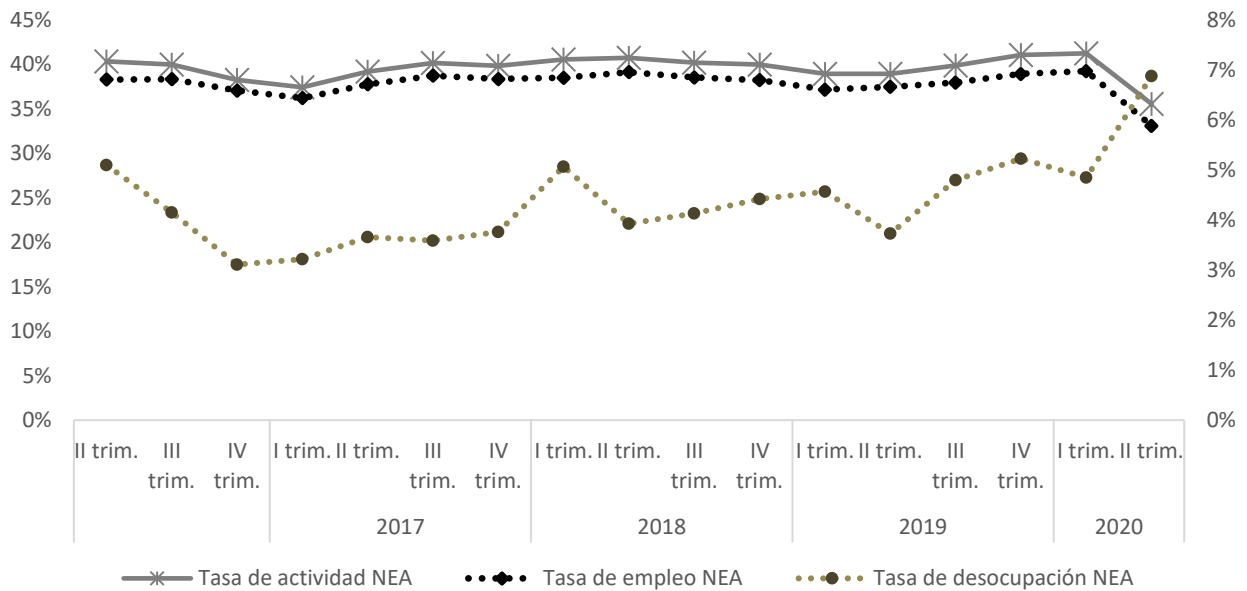

### Evolución de las Tasas de Actividad, Empleo y Desocupación. Argentina

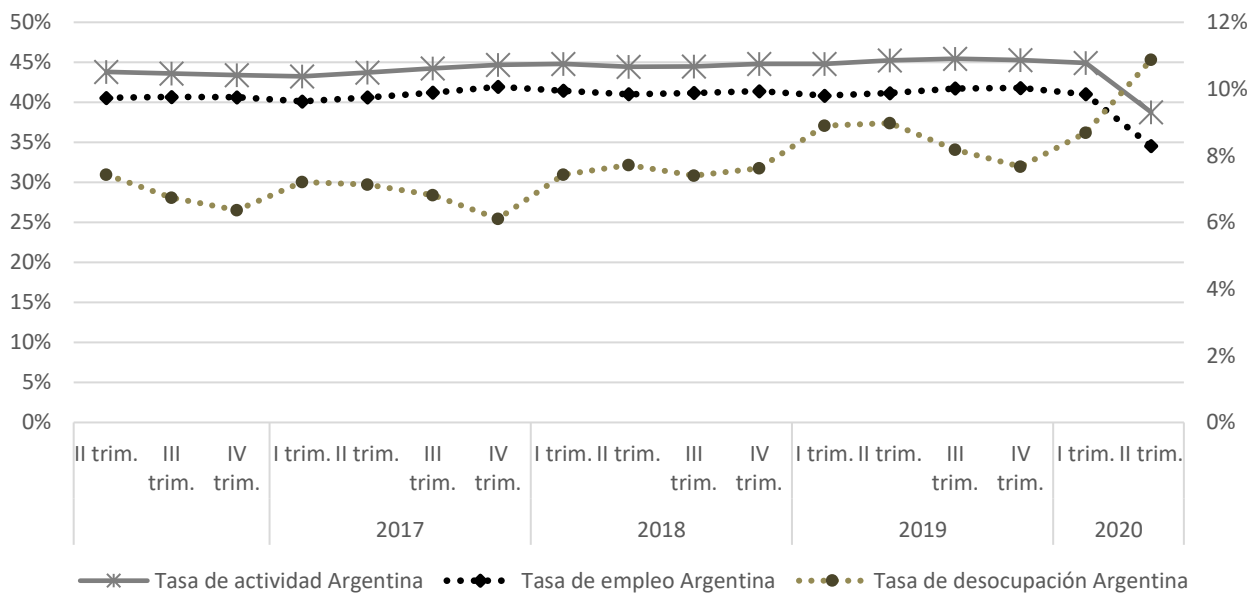

Fuente: Elaboración propia CONES en base a microdatos EPH INDEC

### Evolución de las Tasas de Actividad. Argentina-Gran Resistencia-NEA

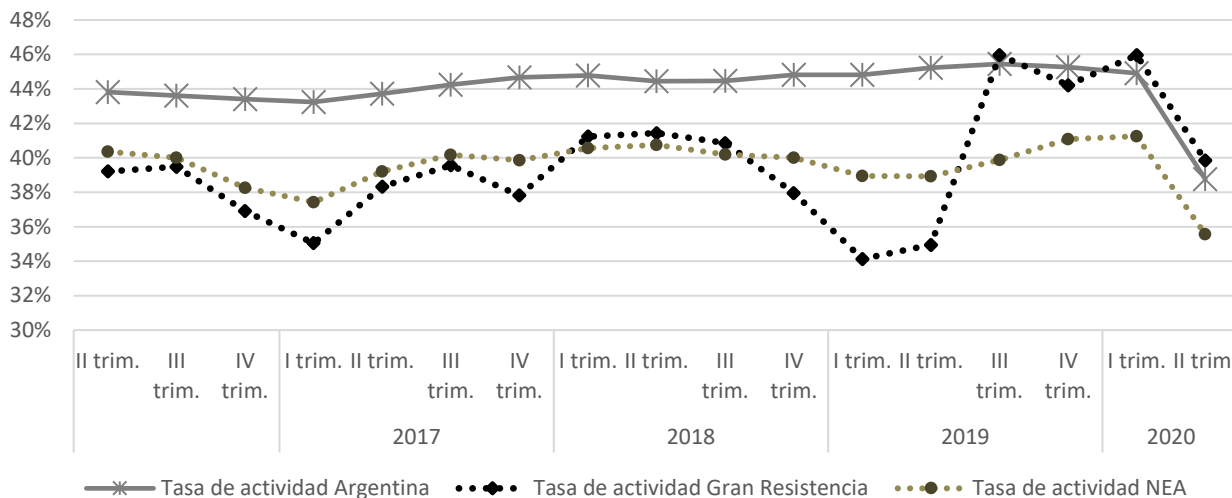

### Evolución de las Tasas de Empleo. Argentina-Gran Resistencia-NEA

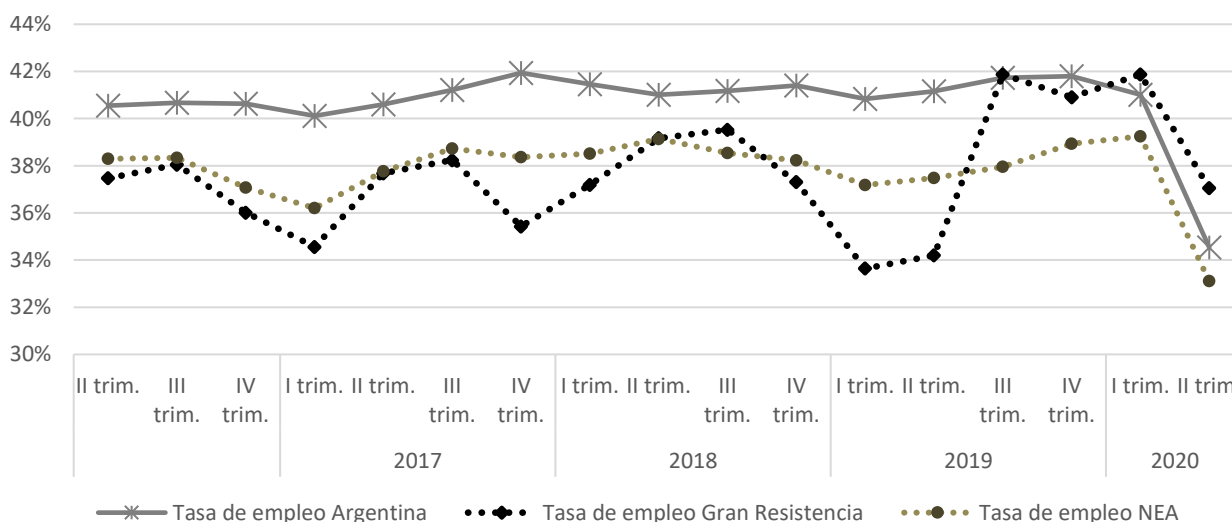

### Evolución de las Tasas de Desocupación. Argentina-Gran Resistencia-NEA

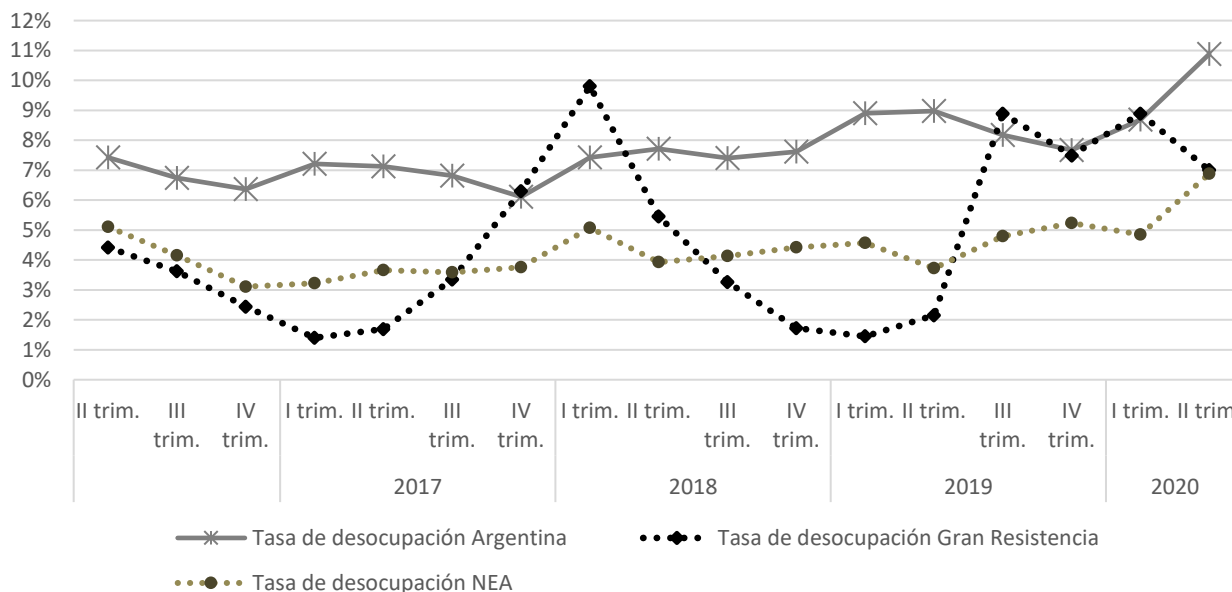

Fuente: Elaboración propia CONES en base a microdatos EPH INDEC

- En lo que respecta a individuos en **situación vulnerable**<sup>6</sup> se observó lo siguiente:
  - El índice de empleo vulnerable en Chaco, esto es, trabajadores por cuenta propia y trabajadores familiares auxiliares representó para el I trimestre de 2020 el 20,7% sobre la población económicamente activa. En tanto, para el II trimestre de 2020 se registró un valor de 21%.
- En relación al **mercado informal**, esto es, individuos que realizan alguna actividad económica sin declaración ante el fisco, se obtuvieron los siguientes resultados para el II trimestre de 2020.
  - La tasa de informalidad laboral de los asalariados del Gran Resistencia fue de 29%, esta informalidad en hombres es de 25,2% y en mujeres una proporción mayor, con un valor de 33,7%.

**Evolución de la tasa de asalariados informales del Gran Resistencia. Chaco**

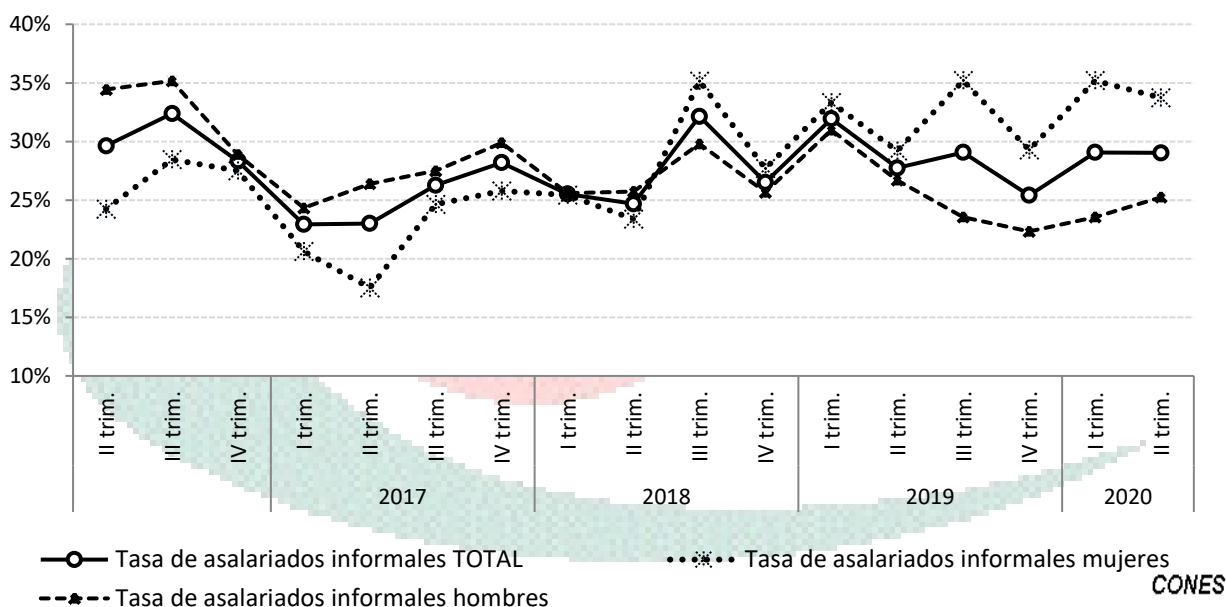

Fuente: Elaboración propia CONES en base a microdatos EPH INDEC.

CONES

<sup>6</sup> Empleo vulnerable atañe a las personas con empleo que se encuentran en circunstancias relativamente precarias en función de la situación en el empleo. Estas situaciones se clasifican como vulnerables porque es menos probable que los *trabajadores por cuenta propia* y los *trabajadores familiares auxiliares* tengan una relación contractual formal y puedan acceder a prestaciones o programas de protección social, y porque corren un mayor riesgo de exposición a los ciclos económicos. Esta metodología es definida por la Clasificación Internacional de la Situación en el Empleo (CISE).



## EVOLUCIÓN DE LA MASA SALARIAL EN EL CHACO Y EN EL TOTAL PAÍS.

El siguiente gráfico muestra la evolución de la masa salarial<sup>7</sup> tanto en el Chaco como en el Total País. En relación a las variaciones interanuales puede apreciarse una tendencia a la baja que, a partir de junio de 2018, se acentúa entrando en terreno negativo. A partir de noviembre de 2018 comienza a mostrar signos de recuperación dado que se revierte. No obstante, las variaciones interanuales continúan siendo negativas. En marzo del 2020 alcanzo a crecer un 2% respecto al año anterior, en lo que se refiere al total del país, para comenzar a caer nuevamente, influido por la situación generada por la pandemia. Durante octubre tanto la provincia como el nivel general del país vieron una caída de alrededor del 6%.

**Evolución Masa Salarial Chaco y Total País**

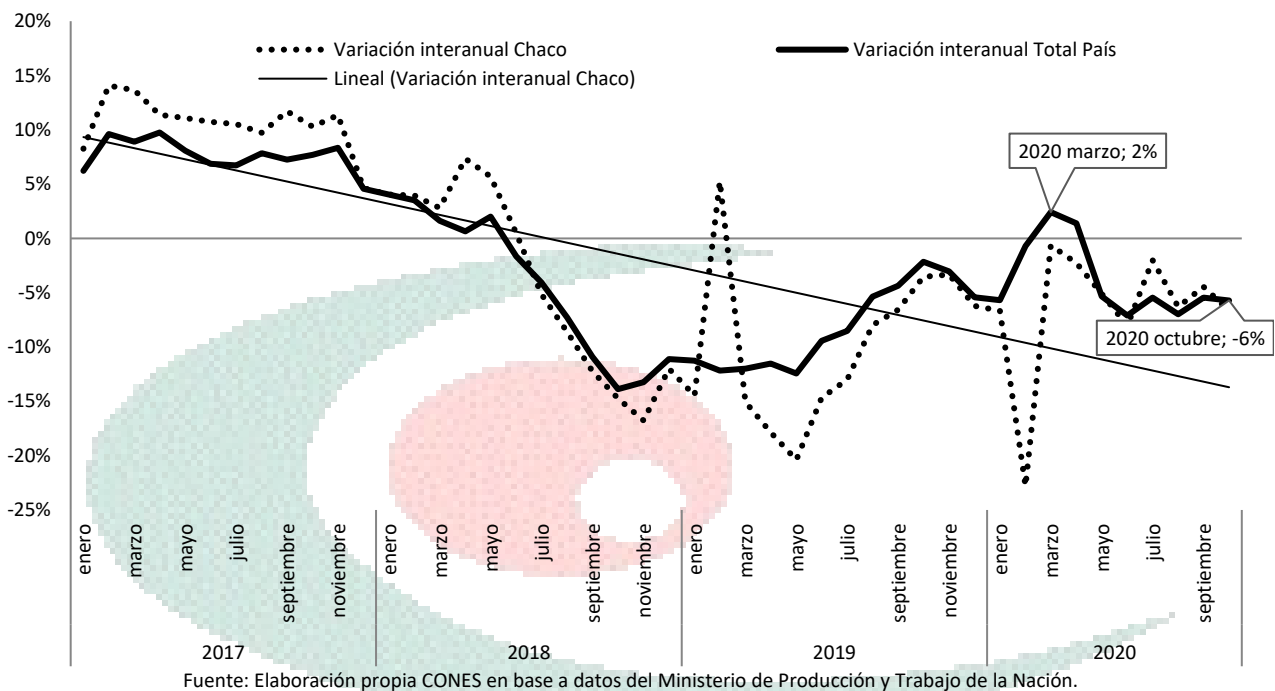

<sup>7</sup> La masa salarial se refiere a los salarios declarados en pesos en concepto de remuneración bruta (sin descuentos) por los empleadores que suscribieron un contrato con una Aseguradora de Riesgos del Trabajo (ART) o están incluidos en la opción del autoseguro y, que se encuentran cubiertos por el Sistema de la Ley sobre Riesgos del Trabajo (LRT). Dichos salarios corresponden a los trabajadores que se encuentran asegurados. No se incluye a los trabajadores de casas particulares dado que no se cuenta con la información sobre el monto de los salarios. Las series fueron deflactadas utilizando el Índice de Precios al Consumidor (IPC) y desestacionalizadas.