

IAC Chaco

INFORME DE ACTIVIDAD DE LA CONSTRUCCIÓN

Contenido:

RESUMEN:	1
1. NIVEL PAÍS:.....	2
2. NIVEL PROVINCIA:	8
3. ANEXOS:.....	13

Informe de la Construcción en el Chaco- CONES

El presente informe sintetiza una serie de indicadores del sector de la construcción e inmobiliario, con el fin de aportar información oportuna y describir el desenvolvimiento observado del sector de la construcción durante el periodo analizado; de manera que permita apreciar el desempeño del sector en la provincia, identificar la tendencia del mercado, comparar la evolución en sus diferentes sectores y respecto al nivel nacional.

Los datos, relevados por el equipo técnico del CONES de forma permanente, se obtienen de los informes mensuales publicados por el Instituto de Estadística y Registro de la Industria de la Construcción (IERIC: <http://www.ieric.org.ar>), de la Asociación de Fabricantes de Cemento Portland (<http://www.afcp.org.ar>), del Instituto Nacional de Estadísticas y Censos (INDEC).

Si desea recibir periódicamente este informe, por favor [suscribase aquí](#).

Aclaración importante de la presente edición: debido a la carencia de datos publicados por el INDEC no es posible realizar el análisis habitual de algunos indicadores como ser “Indicador sintético de la actividad de la construcción”(ISAC) e “Índice del costo de la construcción”(ICC); por ello se decidió recurrir al Índice Construya del grupo Construya, para tener un indicador de actividad del sector, y al ICC elaborado por la cámara argentina de la construcción (ICC-CAC).

Coordinador Unidad Técnica Ejecutora:

-Dr. Lucas Ferrero-

Responsable Técnico del Informe:

-Mariano Capuyá-

Tel.: +54 362 4448491

9 de Julio 1535

Resistencia, Chaco, Argentina

ute@coneschaco.org.ar

www.coneschaco.org.ar

Resumen:

- El nivel de **actividad** en la construcción estimado por Índice Construya¹ refleja para septiembre una caída del 17,92% con respecto al mismo mes del año 2015.
- El **Índice del costo de la construcción** se elevó en septiembre un 0,8% mensual. De esta manera la velocidad de aumento en el costo de la construcción sigue siendo menor que 1%. Así el índice registra un alza del 30,6% interanual.
- Los **despachos de cemento** volvieron a mostrar una tendencia decreciente a nivel país sin poder replicarse dicha tendencia en la Provincia del Chaco.
A nivel *país*, los datos de la Asociación de Fabricantes de Cemento Portland (AFCP) evidenciaron la octava caída interanual en nueve meses en lo que va del año, ya que los despachos volvieron a caer, esta vez, un 11,5% en el mes de *septiembre* frente al mismo mes del año anterior.
En tanto que en la Provincia del *Chaco* la dinámica contractiva marcó una reducción en las ventas de cemento del 14,6% frente al mismo mes del año pasado, siendo esta caída superada solo por el mismo mes de 2012.
- **La cantidad de empresas constructoras en actividad** registró en la Provincia una disminución del 4,7% en términos interanuales mientras que a nivel nacional se registraron 396 empresas menos con respecto al mismo mes del año anterior, lo que se traduce en una caída del 1,8%.
- La caída del **empleo² registrado en la construcción³** en la provincia del Chaco alcanzó el 29% con respecto al mes de julio de 2015, en tanto que a nivel nacional la contracción fue menor a la del mes anterior (12%).
- **El salario⁴ promedio mensual de los trabajadores de la construcción** a nivel nacional fue de \$12.508, ubicándose así un 32,6% por encima del salario percibido en agosto de 2015.
En tanto que en la Provincia del Chaco el salario promedio registrado el mes de julio fue de \$13.551,4 lo cual representa una escalada interanual de 46,2%.

¹El Índice Construya, elaborado por el grupo construya, es un indicador privado que agrupa a once empresas líderes del sector.

²Dato provisorio.

³ Considerando los datos de la serie corregidos por el efecto que provoca la estacionalidad.

⁴Dato provisorio.

1. Nivel país:

- **El nivel de actividad** del sector construcción estimado por medio del Índice Construya experimentó en septiembre una importante caída en términos interanuales del 17,9%. Esta caída profundiza la ocurrida en agosto anterior, cuando el índice había caído un 16,2%. La disminución en lo que va del año asciende a 14,2%, superando de esta forma a la del 2009.
- Es importante remarcar el dato positivo que se vislumbra a partir del análisis del indicador desestacionalizado: luego de la baja registrada en agosto, la serie volvió al terreno positivo como lo había hecho en mayo, junio y julio de 2016.
- Ya que el indicador tiende a reflejar la evolución en el segmento residencial, la caída de la actividad durante 2016 puede estar asociada al freno en el plan PROCREAR y la postergación de muchos proyectos inmobiliarios que están a la espera de mejores condiciones.

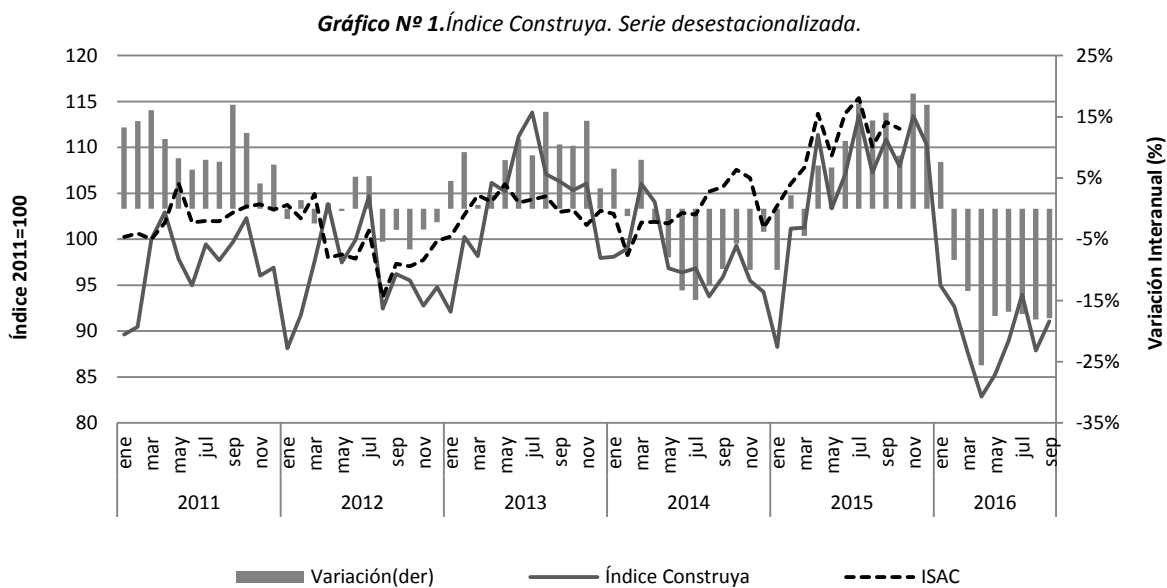

Fuente: CONES en base a datos del índice construya, grupo Construya.

- Por segunda vez consecutiva y por cuarta vez en los últimos cinco meses la variación mensual del **Índice del Costo de la Construcción (ICC-CAC)** se ubicó por debajo del 1%. A pesar de que en septiembre el ritmo de incremento de los costos volvió a aumentar (con respecto a agosto que mostró la menor velocidad de 0,4%), el índice se elevó en septiembre solo un 0,8%.
- El tercer trimestre del año finaliza con una marcada disminución en la variación trimestral comparada con los últimos tres trimestres (pasó de 8,2 en el IV-2015, 6,7 en el I-2016, 10% en el II-2016 y 2,4% en el III-2016). Mientras que la variación interanual del índice continúa disminuyendo su velocidad al aumentar en septiembre al 30,6%. En julio lo había hecho al 36,5% y en agosto había aumentado un 30,7%.
- El aumento de septiembre fue explicado por el aumento de 1,3% en el costo de los materiales, superior a la suba que se había dado en el mes de agosto, cuando los materiales se incrementaron en 0,7%. Los incrementos en 2016 del rubro materiales son menores a los que se habían registrado en 2015. En tanto que el costo de la mano de obra no tuvo variación alguna.

Gráfico N° 2. Evolución del Índice del Costo de la Construcción (ICC-CAC) - Nivel general.⁵

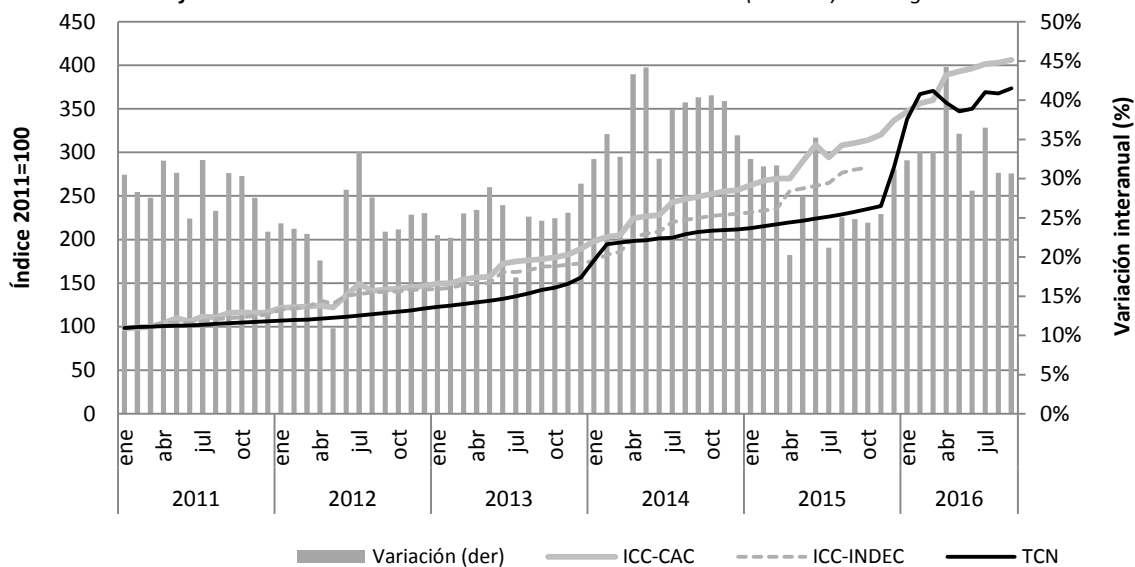

Fuente: CONES en base a datos del ICC-CAC nivel general, IERIC.

- El tipo de cambio promedio alcanzó en septiembre un nivel de 15,09, el máximo promedio para este año, marcando una suba interanual de 60%, muy por encima de la suba de 30,6% que se dio en el nivel general de costos.
- De esta manera, medido en dólares estadounidenses, el actual nivel de costos de la construcción se encuentra un 18,5% por debajo de su nivel de septiembre del año pasado. Continúa mostrando cierta estabilidad en niveles 20% por debajo de los niveles picos del año pasado aunque aproximadamente 12% superior a los mínimos de febrero-marzo.

Gráfico N° 3. Evolución mensual del Costo de la Construcción medido en dólares y variación interanual del TCN.

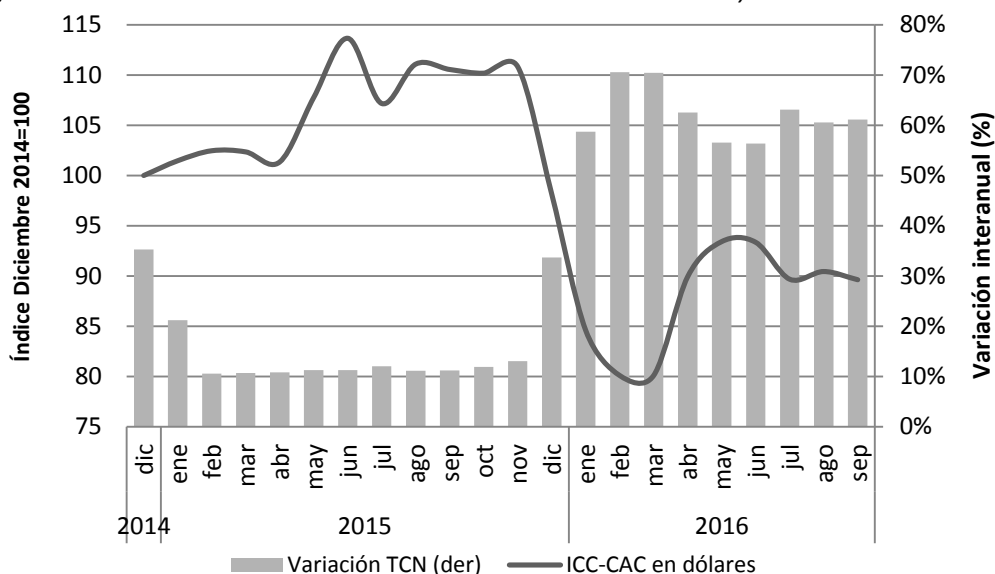

Fuente: CONES en base a datos del ICC-CAC nivel general y tipo de cambio de referencia, IERIC y BCRA.

⁵ Tanto las variaciones interanuales como el promedio histórico se refieren al nivel general del índice de costo en la construcción (ICC).

- La baja que se había iniciado en enero y había sido interrumpida en julio pasado (1,3%), volvió a mostrar la tendencia descendente en el mes de septiembre con una suba del 0,8%. La desaceleración en el rubro materiales (1,7% a 0,7%) y la del rubro mano de obra (0,8% a 0%) explican esta variación mensual de los costos.

Tabla Nº 2. Rubros que integran el ICC-CAC – Variaciones porcentuales.

Año	Mes	Variación mensual (%)			Variación interanual (%)		
		Capítulo 2011=100			Capítulo 2011=100		
		Nivel General (%)	Materiales (%)	Mano de obra (%)	Nivel General (%)	Materiales (%)	Mano de obra (%)
2015	Octubre	1,0	1,6	0,2	24,4	22,0	28,7
	Noviembre	2,0	3,6	0,0	25,5	23,4	28,7
	Diciembre	5,1	8,4	0,7	31,2	32,3	29,6
2016	Enero	3,0	3,9	1,6	32,3	35,2	28,2
	Febrero	2,7	3,2	2,1	33,3	36,7	28,5
	Marzo	1,0	1,6	0,0	33,4	36,7	28,5
	Abril	8,1	1,9	18,1	44,2	36,9	55,7
	Mayo	1,0	1,6	0,2	35,7	36,5	34,7
	Junio	0,8	1,0	0,6	28,5	36,0	19,1
	Julio	1,3	1,7	0,8	36,5	36,5	36,4
	Agosto	0,4	0,7	0,0	30,7	34,8	25,4
	Septiembre	0,8	1,3	0,0	30,6	34,5	25,4

Fuente: CONES en base a datos del ICC, Cámara Argentina de la Construcción.

- Los datos del **consumo de cemento de la Asociación de Fabricantes de Cemento Portland (AFCP)** mostraron un retorno a la performance bajista. Luego de que en *agosto* hayan aumentado, en *septiembre* los despachos disminuyeron 11,5%, convalidando el octavo mes de baja en nueve meses.
- La reversión que se había dado en *agosto* y la vuelta a la baja en *septiembre* tiene que ver con factores estadísticos: Agosto de 2015 fue un mes con muchas precipitaciones, por lo que agosto de 2016 resultó ser comparativamente superior. Por otro lado, en *septiembre* de 2015 tuvo lugar el mayor registro histórico para ese mes, siendo la causa de que *septiembre* de este año haya sido menor.
- Otro dato significativo importante de remarcar es que, hasta agosto, el alza interanual observada estuvo fundamentalmente asociada al comportamiento del consumo en bolsa (7,9%) principalmente traccionado por la obra privada, mientras que el consumo de cemento a granel aumentó en agosto un 4,9% y fue impulsado principalmente por la obra pública.

Gráfico N° 4. Evolución despacho de cemento – País. Serie desestacionalizada.

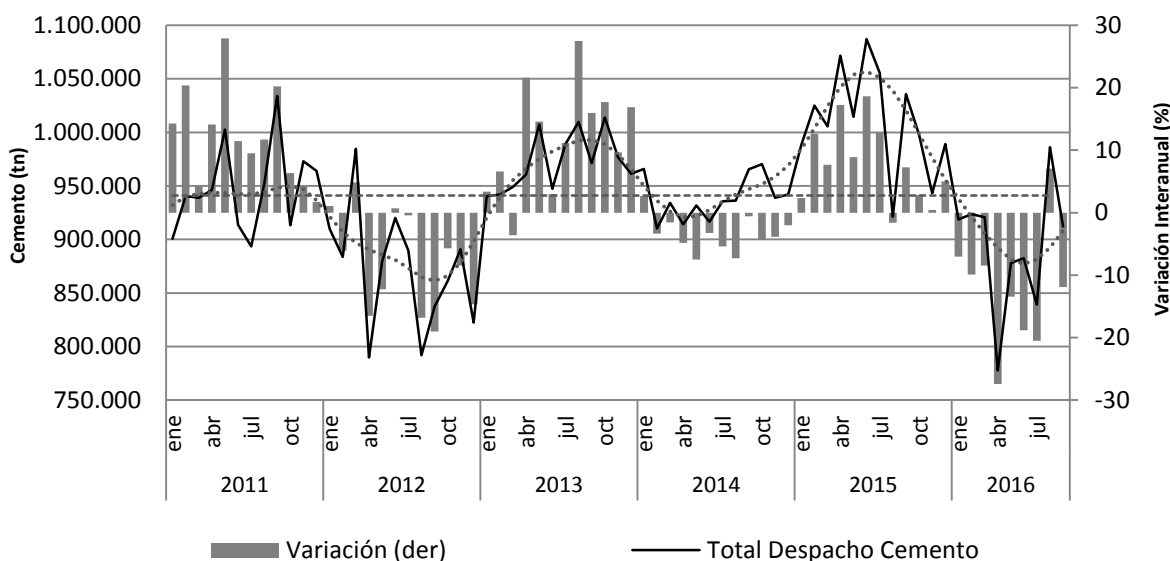

Fuente: CONES en base a datos de consumo de cemento Portland, IERIC

- Según los datos disponibles, **el promedio de ocupación sectorial en la construcción** fue en agosto de 371.688 puestos de trabajo registrados, lo que representa la creación de 6.612 puestos desde el mes pasado (1,8% mensual).
- La tendencia interanual marca una caída que alcanzó 12%. Esta merma se traduce en 50.691 puestos de trabajo menos en un año.
- De esta manera, luego del amesetamiento que había sufrido el empleo a partir de enero de este año producto de cuestiones estacionales y de la propia coyuntura económica, el promedio de ocupación muestra el nivel máximo para 2016.
- A pesar de las pequeñas mejoras de corto plazo, el empleo sectorial continúa por debajo del promedio histórico, tal como lo muestra el gráfico siguiente.

Gráfico N° 5. Puestos de trabajo registrados. Total país. Serie desestacionalizada.

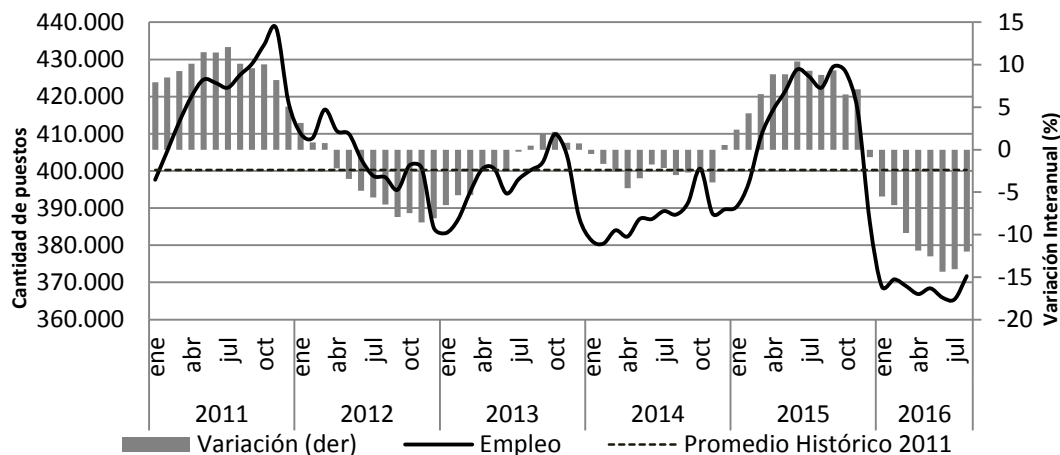

Fuente: CONES en base a datos de puestos de trabajo registrados, IERIC

- **El salario promedio mensual⁶** percibido por los trabajadores registrados en agosto fue de \$12.508 lo cual representa una mejora salarial del 32,6% respecto a igual mes del año pasado.
- La actual mejora en las condiciones salariales se contraponen a los demás indicadores del sector que muestran principalmente tendencias negativas en la actividad. Esta dinámica es explicada por dos factores que en el corto plazo se contraponen, a saber: 1) se reducen los pagos por horas extras y otras bonificaciones, causando una disminución en el promedio; y 2) las empresas que deciden reducir su plantel se desprenden por lo general de trabajadores de menor calificación y antigüedad (de menor salario), por lo que el promedio tiende a aumentar. En tanto que en el mediano plazo la reducción de la actividad conlleva a un menor ritmo en el crecimiento salarial a partir de la moderación de las paritarias.

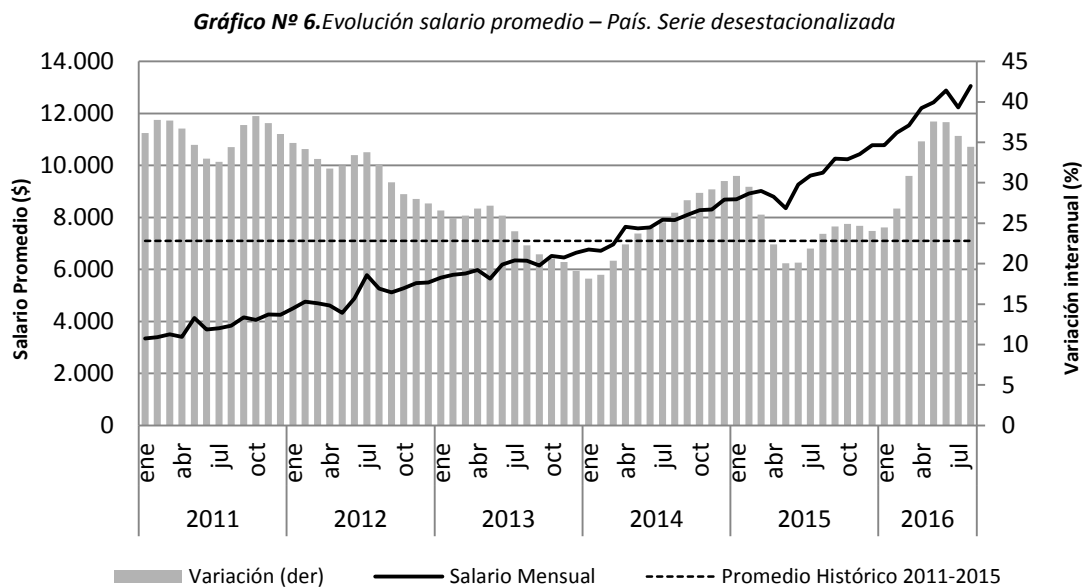

Fuente: CONES en base a datos de salario promedio total país, IERIC.

- **La cantidad de empresas** que desarrollan su actividad en la industria fue un 1,8% menor a la registrada en septiembre del año pasado, volviendo a acelerar así el ritmo de la caída interanual luego de la desaceleración que había sufrido en agosto, donde había disminuido 1,5% la cantidad de empresas en términos interanuales. Si bien es el sexto mes consecutivo en terreno negativo, la contracción interanual es marcadamente menor a las ocurridas en julio de 2014 y 2009 (caídas del 8,3% y 12,9% respectivamente).
- Si analizamos en términos absolutos la caída de 2014 (-1.941 empresas menos) y 2009 (-2.988 empresas menos), la caída de 396 empresas en 2016 es ínfima respecto a las anteriormente mencionadas.
- Al finalizar el mes de septiembre la cantidad de firmas con arancel al día fue 21.844, un 2,74% superior al mes anterior.

⁶ El salario correspondiente a los meses de Junio y Diciembre incluye el pago del medio aguinaldo.

Gráfico N° 7. Empresas registradas en actividad – País. Variación interanual. Mayo 2015 – julio 2016.

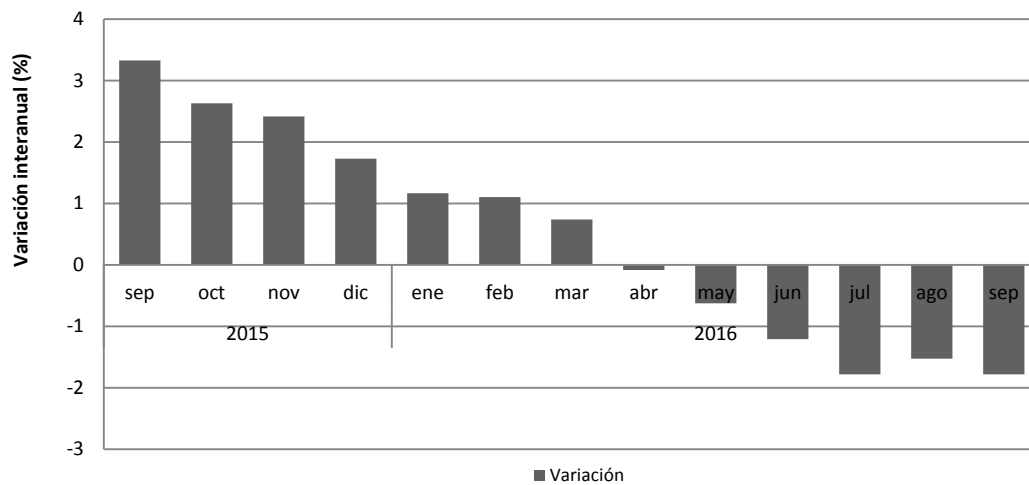

Fuente: CONES en base a datos de cantidad de empresas al día para el país, IERIC.

2. Nivel provincia:

- Los despachos de cemento** registraron para el mes de agosto de 2016 la suma de 20.822 toneladas, siendo el último dato disponible de los despachos para esta provincia. Esto configura una caída de 14,6% frente a los expendios registrados en agosto de 2015. Analizando la variación intermensual de los despachos de cemento, lo cual nos da una idea de la dinámica a corto plazo de la actividad, la misma marca una caída del 8,7% respecto al mes de julio, volviendo dicha variación a terreno negativo.

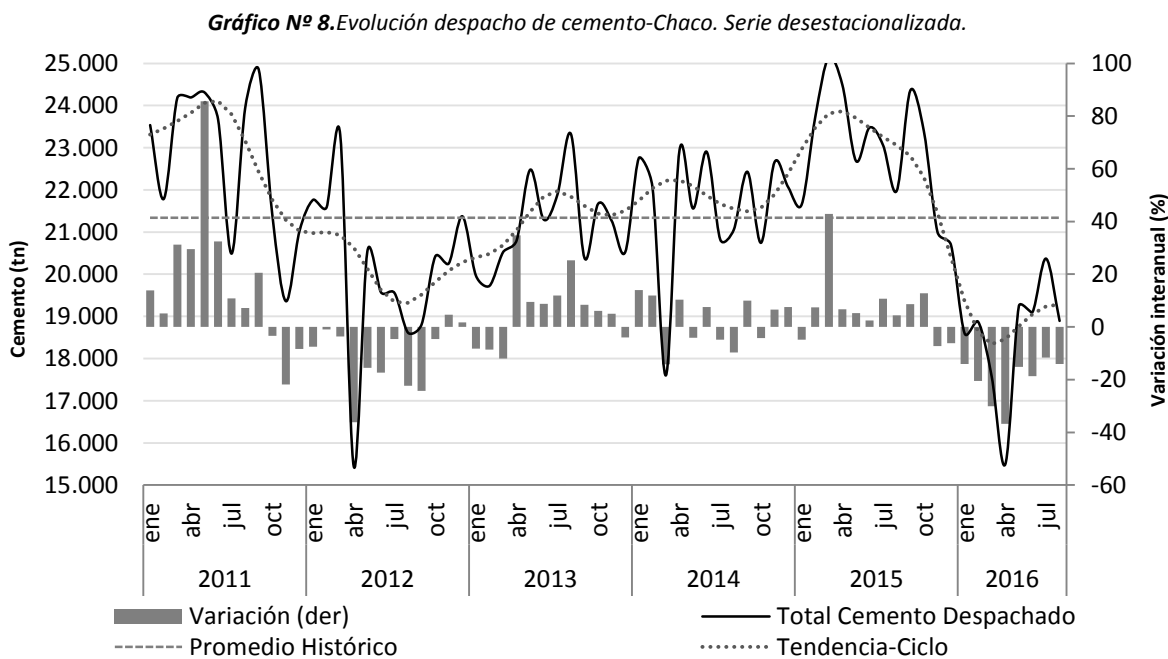

Fuente: CONES en base a datos de despachos de cemento, IERIC.

- Analizando los despachos de cemento por tipo de envase, las ventas a granel totalizaron 5.168 toneladas, lo cual implica un retroceso de 11,8% frente a las que se habían consumido en similar mes de 2015. En tanto que las ventas en bolsa se ubicaron en un nivel relativamente máximo (solo por detrás de julio) alcanzando un total de 15.654 toneladas. De esta manera los mismos exhiben la menor velocidad de la caída para 2016 (7,6% interanual).
- En tanto que si comparamos los expendios frente al mes de junio pasado, las variaciones intermensuales marcan un incremento del 7,1% en las ventas a bolsa y una disminución del 11,8% en las ventas a granel. Las ventas totales alcanzaron una disminución del 8,27%.
- Así los despachos de cemento se vuelven a ubicar por encima del promedio histórico (2011-2016) que es de 16.654 toneladas. Los despachos del mes de agosto están por detrás del máximo de julio, marcando el segundo récord en el año.

Tabla N° 3. Despachos de Cemento Portland por tipo de envase. Variaciones porcentuales. Chaco.

Año	Mes	Variación mensual (en %)			Variación interanual (en %)			Variación promedio acumulada (en %) *		
		Bolsa	Granel	Totales	Bolsa	Granel	Totales	Bolsa	Granel	Totales
2015	Agosto	-6,9	1,8	-4,4	-1,0	13,8	3,1	5,3	15,3	8,1
	Septiembre	17,6	17,4	17,5	-0,9	46,7	10,0	4,5	18,8	8,4
	Octubre	-7,8	-2,3	-6,2	7,0	28,9	13,1	4,7	19,9	8,9
	Noviembre	-19,7	-32,4	-23,7	-8,8	-2,2	-7,0	3,5	17,9	7,4
	Diciembre	-5,2	-37,3	-14,2	-2,9	-19,7	-6,9	3,0	15,5	6,4
2016	Enero	-4,8	-15,8	-7,1	-10,5	-32,1	-15,5	2,0	12,6	4,9
	Febrero	-0,4	-5,7	-1,4	-11,9	-45,2	-20,5	1,1	8,8	3,1
	Marzo	-7,6	28,4	-1,2	-22,0	-48,6	-30,3	-0,5	4,1	0,8
	Abril	-9,7	-1,1	-7,7	-28,7	-53,2	-36,8	-2,2	-0,6	-1,8
	Mayo	29,0	37,9	31,2	-9,6	-28,7	-15,5	-2,7	-2,5	-2,6
	Junio	2,4	2,1	2,3	-10,2	-34,4	-18,1	-3,1	-4,8	-3,6
	Julio	15,2	14,1	15,0	-7,4	-19,8	-11,0	-3,4	-5,8	-4,0
	Agosto	-7,1	-11,8	-8,3	-7,6	-30,5	-14,6	-3,6	-7,2	-4,6

Fuente: CONES en base a datos de despachos de cemento, IERIC.

- **La cantidad de empresas** que desarrollan su actividad⁷ en la Construcción al concluir el mes de septiembre en la Provincia del Chaco fue 427, un 4,7% menos que las 448 empresas vigentes en igual mes del año pasado⁸ (21 firmas menos en el sector).
- A diferencia de la dinámica nacional, la provincia sufre 5 meses de caída consecutiva en la cantidad de empresas en términos interanuales. La contracción en la provincia es mayor que la que se da a nivel nacional, cayendo a un ritmo promedio de 3,6% mientras que a nivel país lo hace al 1,4%.

Tabla N° 4. Empresas en actividad por tipo y actividad.⁹ Chaco.

Año	Mes	Evolución de las empresas en Actividad por Tipo de Sociedad y Actividad. Junio a Junio							Var Interanual
		Personas	Sociedades	Constructores	Contratistas	Subcontratistas	Total Gral.		
2015	Agosto	219	213	353	64	15	432	↑	13,7%
	Septiembre	226	222	367	66	15	448	↑	7,7%
	Octubre	232	227	376	68	15	459	↑	7,2%
	Noviembre	240	233	387	69	17	473	↑	7,7%
	Diciembre	246	237	398	69	16	483	↑	9,0%
2016	Enero	246	238	399	69	16	484	↑	7,3%
	Febrero	249	243	406	70	16	492	↑	8,1%
	Marzo	254	248	414	70	18	502	↑	7,7%
	Abril	252	250	411	72	19	502	↑	5,5%
	Mayo	176	184	287	55	18	360	↓	-1,6%
	Junio	189	194	306	59	18	383	↓	-3,3%
	Julio	200	198	317	61	20	398	↓	-3,9%
	Agosto	204	208	329	63	20	412	↓	-4,6%
Septiembre	214	213	340	67	20	427	↓	-4,7%	

Fuente: CONES en base a datos de empresas en actividad por forma jurídica y carácter, IERIC.

* Comparación entre el promedio que el indicador ha alcanzado en los meses transcurridos del año, respecto al promedio del mismo período del año anterior.

⁷ Se consideran empresas en actividad aquellas que han abonado el arancel IERIC vigente.

⁸ El 30 de abril de cada año se produce el vencimiento del arancel anual, por tal motivo en el mes de mayo disminuye la cantidad de empresas con arancel al día, situación que se regulariza en el transcurso del año.

- Considerando el efecto estacional de la construcción, la actividad del sector reflejada por el número de empresas finaliza el mes de septiembre con 433 empresas. De esta manera se encuentra apenas por encima de su promedio histórico (para el período 2011-2015) tal como lo viene haciendo desde Mayo del año pasado.

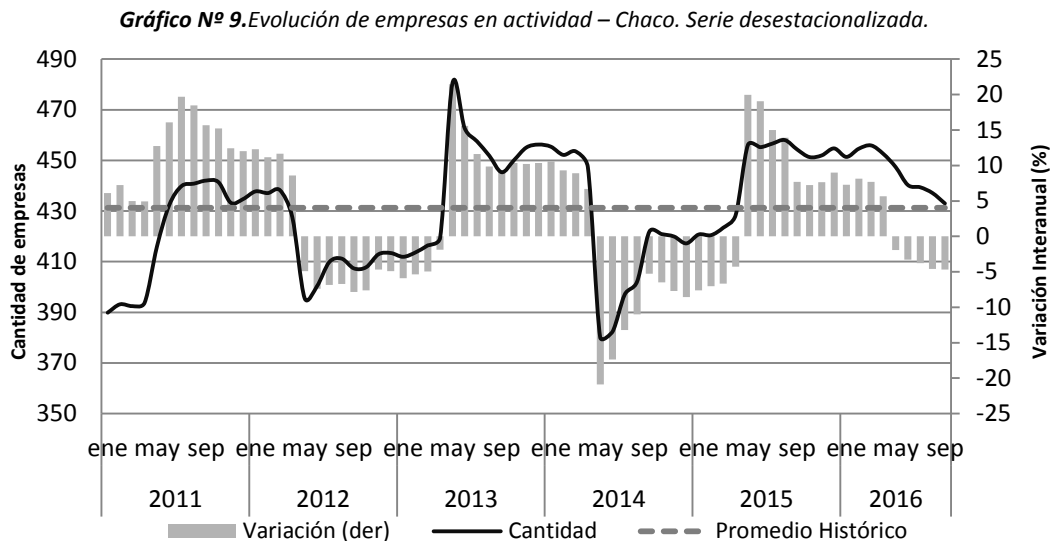

Fuente: CONES en base a datos de empresas en actividad, IERIC.

- **El empleo sectorial promedio** continua mostrando incrementos en términos intermensuales (suba del 3,7%) y de esta manera continua alejándose del mínimo experimentado en enero pasado. El nivel de empleados promedio registrados en el sector en agosto fue el máximo del año 2016, alcanzando un total 7.327. Comparando frente al mismo mes del año pasado la caída continua siendo muy alta para la serie, disminuyendo a una tasa interanual 29%.
- El mes de agosto presentó un leve repunte frente a julio pasado, donde se registró otro alza del 3,7%, lo que equivale es esta ocasión a la creación de 260 puestos de trabajo.
- De esta manera el sector deja atrás el nivel mínimo de puestos de trabajo registrados (6.029 en enero) luego de mostrar una buena performance en la creación de puestos de trabajo en un sector muy golpeado.

⁹ Sociedades incluye: sociedades de personas; S.A; SRL; otras.

Gráfico Nº 10. Puestos de trabajo registrados. Total Chaco. Serie desestacionalizada.

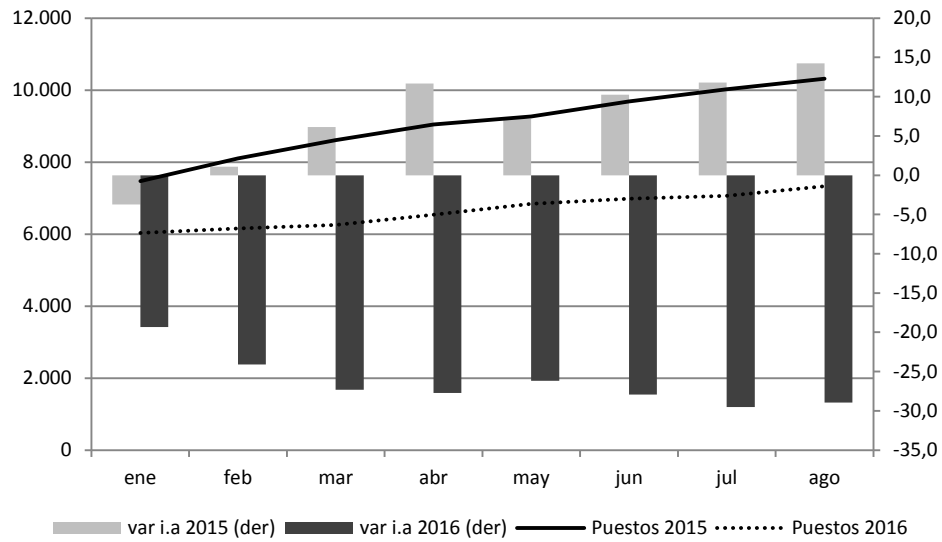

Fuente: CONES en base a datos de puestos de trabajo registrados, IERIC.

Gráfico N° 11. Puestos de trabajo registrados. Total Chaco. Serie desestacionalizada.

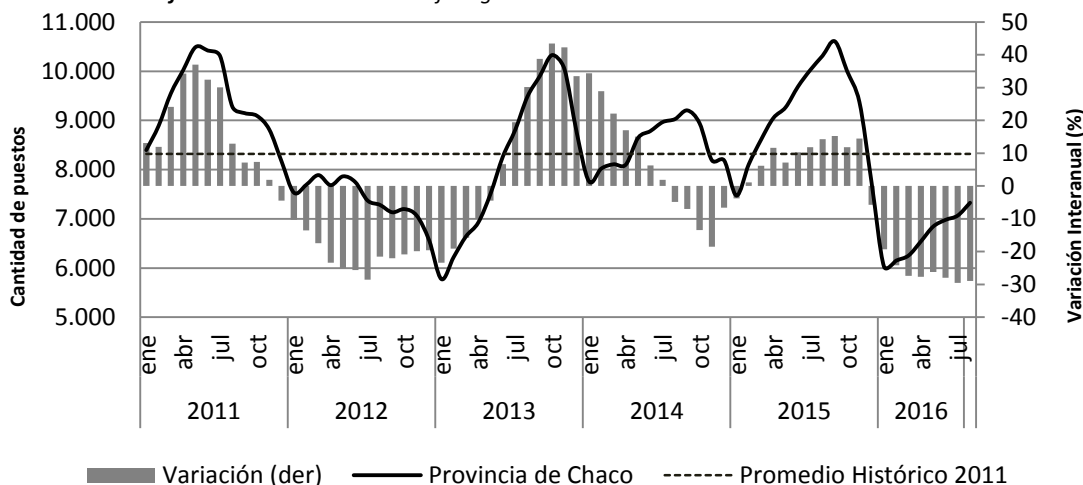

Fuente: CONES en base a datos de puestos de trabajo registrados, IERIC.

- **El Salario promedio mensual** de los trabajadores registrados en la construcción del Chaco fue de \$13.551,2 para el mes de agosto. Esto implica que el salario promedio de un trabajador en la Provincia se encontró un 8,34% por encima del promedio nacional.
- Hablando en términos anuales, el incremento fue del 46,2% y de 2,5% en relación al salario percibido en julio, el cual estuvo marcado por el pago del medio aguinaldo.
- Cabe destacar que las provincias de Chaco y Formosa son las que lideran las subas interanuales del salario, las que están marcadas por las cuestiones apuntadas en la sección país.

Gráfico N° 12. Evolución salario promedio – Chaco. Serie desestacionalizada.

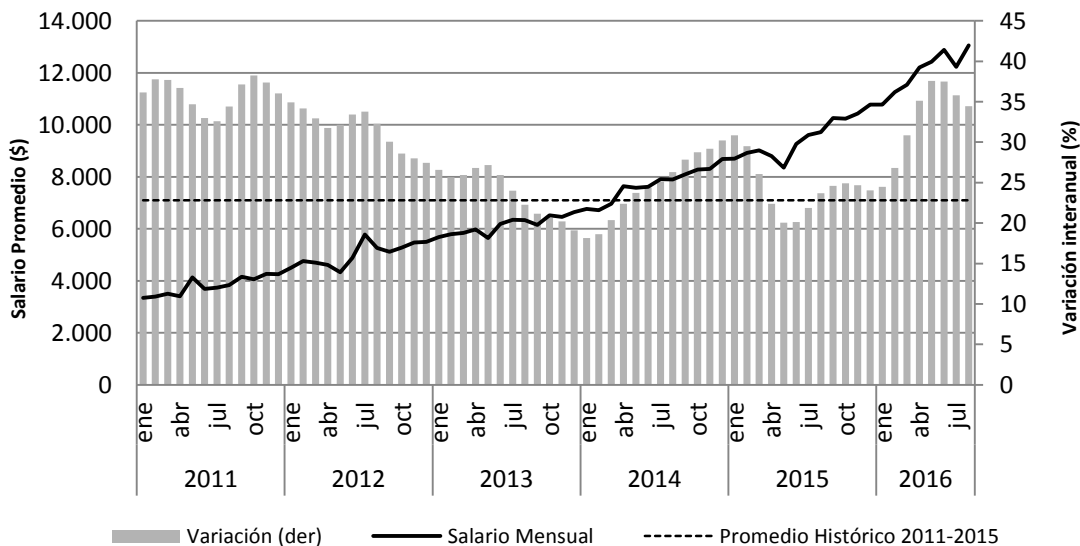

Fuente: CONES en base a datos de salario promedio construcción, IERIC.

3. Anexos:

Gráfico N°12. Costo de la construcción – Materiales, mano de obra y tipo de cambio.



Gráfico N°13. Costo de la construcción - Capítulo mano de obra.



Gráfico N°14. Costo de la construcción – Capítulo materiales.

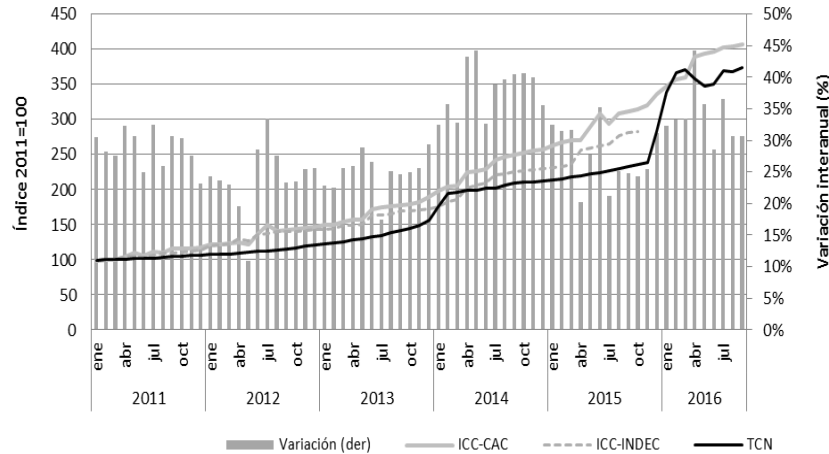

Gráfico N°15. Salario promedio mensual de los trabajadores registrados.

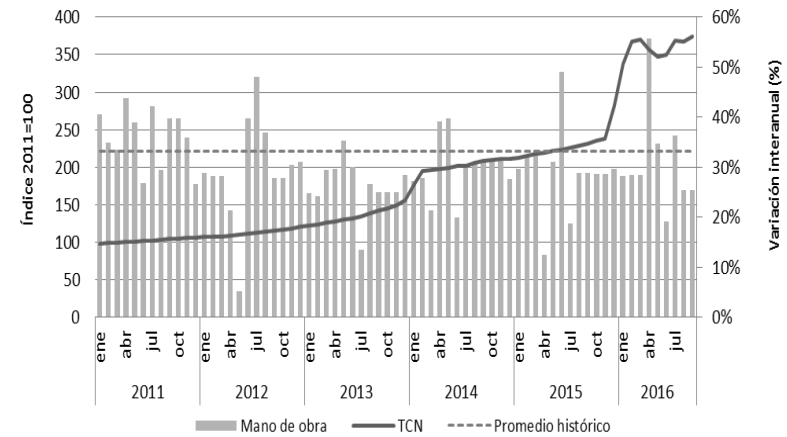

Fuente: CONES en base a datos de ICC nivel general y salario promedio construcción, IERIC.

Tabla Nº5. Despachos de cemento Portland por tipo de envase - Chaco. Variaciones porcentuales.

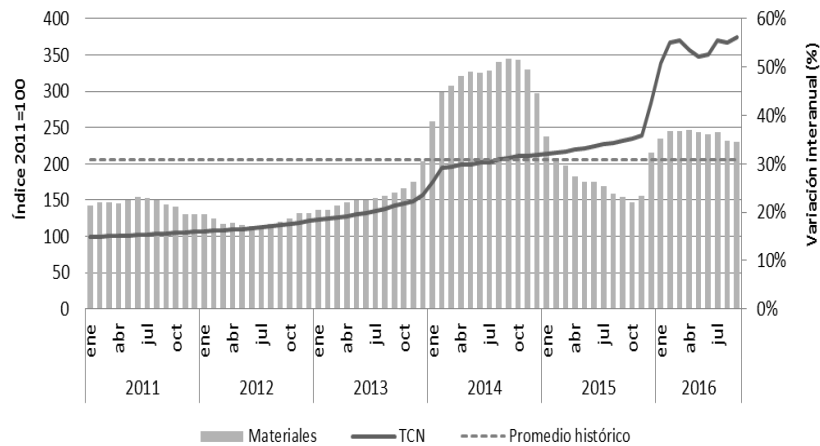
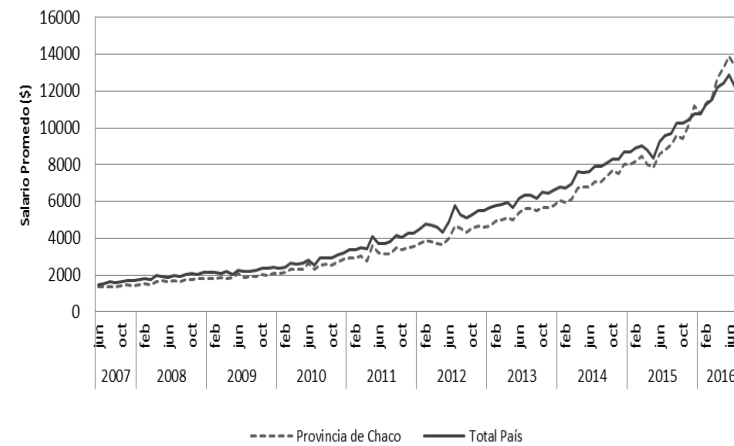
Año	Mes	Respecto de Promedio Historico			Variación intermensual (en %)			Variación interanual (en %)		
		Bolsa	Granel	Total	Bolsa	Granel	¿Granel > Bolsa?	Bolsa	Granel	¿Granel > Bolsa?
2015	Enero	↓ 14.879,0	↑ 4.483,0	↓ 19.362,0	3,3	-0,3	↓	-11,2	10,5	↑
	Febrero	↑ 15.052,0	↑ 5.239,0	↑ 20.291,0	1,2	16,9	↑	12,5	-3,8	↓
	Marzo	↑ 15.708,0	↑ 7.162,0	↑ 22.870,0	4,4	36,7	↑	33,3	64,4	↑
	Abril	↑ 15.512,0	↑ 7.774,0	↑ 23.286,0	-1,2	8,5	↑	0,8	21,3	↑
	Mayo	↑ 15.796,0	↑ 7.042,0	↑ 22.838,0	1,8	-9,4	↓	2,4	11,7	↑
	Junio	↑ 16.277,0	↑ 7.827,0	↑ 24.104,0	3,0	11,1	↑	1,0	10,9	↑
	Julio	↑ 18.196,0	↑ 7.301,0	↑ 25.497,0	11,8	-6,7	↓	14,5	5,6	↓
	Agosto	↑ 16.944,0	↑ 7.431,0	↑ 24.375,0	-6,9	1,8	↑	-1,0	13,8	↑
	Septiembre	↑ 19.920,0	↑ 8.726,0	↑ 28.646,0	17,6	17,4	↓	-0,9	46,7	↑
	Octubre	↑ 18.360,0	↑ 8.524,0	↑ 26.884,0	-7,8	-2,3	↑	7,0	28,9	↑
	Noviembre	↓ 14.752,0	↑ 5.762,0	↑ 20.514,0	-19,7	-32,4	↓	-8,8	-2,2	↑
	Diciembre	↓ 13.985,0	↓ 3.614,0	↓ 17.599,0	-5,2	-37,3	↓	-2,9	-19,7	↓
2016	Enero	↓ 13.314,0	↓ 3.044,0	↓ 16.358,0	-4,8	-15,8	↓	-10,5	-32,1	↓
	Febrero	↓ 13.258,0	↓ 2.869,0	↓ 16.127,0	-0,4	-5,7	↓	-11,9	-45,2	↓
	Marzo	↓ 12.254,0	↓ 3.684,0	↓ 15.938,0	-7,6	28,4	↑	-22,0	-48,6	↓
	Abril	↓ 11.064,0	↓ 3.642,0	↓ 14.706,0	-9,7	-1,1	↑	-28,7	-53,2	↓
	Mayo	↓ 14.276,0	↑ 5.024,0	↓ 19.300,0	29,0	37,9	↑	-9,6	-28,7	↓
	Junio	↓ 14.614,0	↑ 5.131,0	↑ 19.745,0	2,4	2,1	↓	-10,2	-34,4	↓
	Julio	↑ 16.842,0	↑ 5.857,0	↑ 22.699,0	15,2	14,1	↓	-7,4	-19,8	↓
	Agosto	↑ 15.654,0	↑ 5.168,0	↑ 20.822,0	-7,1	-11,8	↓	-7,6	-30,5	↓

Fuente: CONES en base a datos de despachos de cemento, IERIC.

Año	Mes	Trabajadores	Salario Promedio (\$)	% Variación Interanual de	
				Trabajadores	Salarios
2015	Enero	7.473,0	7.036,8	-3,7	31,9
	Febrero	8.107,0	7.222,6	1,1	36,6
	Marzo	8.607,0	7.560,6	6,1	36,3
	Abril	9.048,0	7.574,8	11,7	20,3
	Mayo	9.267,0	7.682,7	7,2	16,8
	Junio	9.686,0	10.967,0	10,3	26,8
	Julio	10.024,0	8.784,2	11,8	24,2
	Agosto	10.313,0	9.106,1	14,2	28,0
	Septiembre	10.608,0	9.406,2	15,3	31,3
	Octubre	10.001,0	9.118,7	11,8	22,8
	Noviembre	9.375,0	9.415,7	14,5	34,5
	Diciembre	7.719,0	14.208,8	-5,7	39,4
2016	Enero	6.029,1	9.404,5	-19,3	33,6
	Febrero	6.152,0	9.855,9	-24,1	36,5
	Marzo	6.255,0	10.306,2	-27,3	36,3
	Abril	6.541,0	12.125,5	-27,7	60,1
	Mayo	6.842,5	12.947,0	-26,2	68,5
	Junio	6.978,9	17.897,4	-27,9	63,2
	Julio	7.067,0	13.218,2	-29,5	50,5
	Agosto	7.327,0	13.551,4	-29,0	48,8

Tabla Nº6. Comparación entre cantidad de puestos y salarios – Chaco.

Fuente: CONES en base a datos de salario promedio construcción y puestos registrados, IERIC.

Tabla Nº7. Empresas en actividad.¹⁰ – Total país y Chaco.

Año	Mes	Cantidad de empresas		% de Var. Interanual	
		Chaco	Total País	Chaco	Total País
2015	Enero	451	23.428	-7,6	-7,7
	Febrero	455	23.678	-7,0	-7,3
	Marzo	466	24.118	-6,4	-6,3
	Abril	476	24.601	-4,4	-5,2
	Mayo	366	19.130	20,4	7,3
	Junio	396	20.214	18,9	5,9
	Julio	414	20.958	14,7	4,3
	Agosto	432	21.592	13,7	4,1
	Septiembre	448	22.240	7,7	3,3
	Octubre	459	22.800	7,2	2,6
	Noviembre	473	23.242	7,7	2,4
	Diciembre	483	23.492	9,0	1,7
2016	Enero	484	23.702	7,3	1,2
	Febrero	492	23.940	8,1	1,1
	Marzo	502	24.297	7,7	0,7
	Abril	502	24.580	5,5	-0,1
	Mayo	360	19.011	-1,6	-0,6
	Junio	383	19.970	-3,3	-1,2
	Julio	398	20.585	-3,9	-1,8
	Agosto	412	21.262	-4,6	-1,5
	Septiembre	427	21.844	-4,7	-1,8

Fuente: CONES en base a datos de empresas en actividad, IERIC.

¹⁰ Empresas con el arancel IERIC al día.